新京日日新聞
夕刊
九月二十二日
本紙定價 一部五錢 一ケ月壹圓 一ケ月拾五錢（稅）
廣告料金 普通一行壹圓五拾錢 特別一行貳圓五拾錢
發行所 新京永樂町四ノ一 新京日日新聞社
電話 編輯局專用(3)三二二五 營業局專用(3)三三二〇
發行人 十河榮忠
編輯人 根本勇
印刷人 水越内之介

TAVANNES
タバン シーマ
TRUSTY
中谷時計店

實力を行使しても自衛的措置を講ぜん
南京側の誠意最早期し難し
陸軍待機の姿勢を執る

【東京國通】頻發する不祥事件に對して陸軍中央部は出先官憲の適宜の措置に信頼を置き、敢て動かず、海軍、外務兩當局と緊密なる連絡を保持し事態の推移を注視し無氣味な沈默を續けてゐるが、所謂支那問題に對する陸軍の信念は曩に闡明せる陸軍當局談に示されてゐる如く要するに

惡質不祥事件の主因は國民政府の母體たる國民黨の指導精神に因由するものであるから國民政府がその禍謀を眞に自覺し根本的に指導精神を改めぬ限り日支國交の本質的是正は期し得ないとなしてゐる。從つて蔣介石氏が黨部と政權とを完全に掌握してゐるものとせば、その非を悟る限り排日抗日運動の完全なる取締りと芟いてこの種不祥事件の根絕手段は採り得る筈であり、非を悟つたとしても尙不祥事件が續發するに於ては蔣介石氏を首班とする國民政府には統治の實力なしと斷ぜねばならぬことになるが、軍部は何れにしても南京側の言明には最早信を置き得ず、而して我在支居留民の生命が稀有の危險に曝されてゐる現實の事態招來に對しては實力を行使しても自衛的措置を講ぜねばならぬとの決意の下に待機の姿勢を執つてゐるものと解されてゐる

反省の模樣なくば直接蔣氏を追及
外務、支那側を監視

【東京國通】不祥事件の解決と國交調整の二大方針に從ひ國民政府と折衝に努めて居る川越大使は、國民政府の態度に未だ充分の誠意と信頼を期待し難く交涉繼續も意味なしとの強硬決意を固めて廿一日も重ねて本省に指示を仰いで來たが、外務當局でも蔣介石氏がこの重大時期に廣東に在つてイギリスの香港總督と會見し責任を回避して居る態度に痛く憤慨し、大使の悲壯な決意を諒として居るが、此機を逸しては日支兩交の全面的調整は望み得ずとの見解より更に國民政府の反省を飽くまで要求すべしとなし、依然國民政府が不得要領の應對であれば斷乎蔣介石氏に直接交涉の衝に當れと正式に要求を提出すべく、支那側の態度を監視して居る

越大使は支那側の回答を得る迄は飽迄南京に踏止まつて日本側の要求を貫徹せんと決意してゐるものゝ如く須磨南京總領事並に雨宮南京駐在陸軍武官は廿二日再び外交部亞洲司長高宗武氏と會見、川越、張第三次會見前の豫備工作として支那側の速かなる回答を督促する筈である

海軍側決意に
桑島局長贊意を表す

【東京國通】豐田、桑島兩局長の間に行はれた軍要會談に於て先づ豐田軍務局長より

一、國民政府が從來の如き不誠意な態度を改めざる限り海軍としては斷乎北海の調査遂行のため實力を行使する決心であり、更に在留邦人の保護並に我が權益擁護のため自衞權發動の用意を有してゐる

一、而して今一應國民政府に對し

イ、十九路軍の北海撤退實現の誠意と確信ありや、

ロ、ありとすれば之に要する時日は如何

ハ、今後各地に於る在留邦人の生命財産に對し責任をもつて之を保障し得るや

の二點につき交涉をなし、之に對する國民政府の言質を執るべきである、との海軍側の決意を述べ之に對し桑島東亞局長は贊意を表した、よつて海軍としては右に對する國民政府の言質を取つた上若し國民政府が誠意を以て十九路軍の北海撤退工作をなさぬ場合には更に之に對し期限付通告を發しその期間內になほ我が調査員一行が上陸調査不可能なる場合は敢然自衞權を發動して北海に蟠居する十九路軍を掃蕩、獨自の調査を敢行するの最後の肚を固めてゐる

川越、張兩氏の
第三次會見依然未定

【上海廿二日發國通】支那に於る排日氣運の拔本塞源的絕滅を要求、日支關係の根本的調整を期すべく川越大使、張外交部長の會見で日本側から南京政府へ提示した具體案に對する支那側の回答は未だに齎されず、川越、張第三次會見すら何時行はれるか未定のまゝ今日に至つて居るが、漢口で突發した日本人巡査殺害事件は回答の遲延に憤慨してゐる日本側の態度を愈よ刺戟し南京政府は自ら墓穴を掘り、狼狽した張外交部長は慌て同氏と親交あり、且つ日本通として知られた福建省主席陳儀氏に急遽來京を求め、陳氏は廿一日朝南京着、直ちに張外交部長の下で對日策を協議したが、これは支那側外交當局として決斷力を缺き日支直接交涉の初歩に於て既に敗北してゐることを示すもので日本側への回答に遷延策を執つてゐるのも此間の實情を物語るものとみられ、我方ではこれを以て南京政府が事態を益々紛糾せしめ日支關係を不安定の狀態に置くものとなし川

吉岡巡查射殺事件
現場實地檢證

【漢口廿一日發國通】吉岡巡查射殺事件發生以來既に二晝夜、三浦總領事以下館員、警察署員陸海軍當局は總動員不眠不休で犯行の眞相を摑むべく活動を續けた結果昨日日支兩當局立會の下に狙擊當時の目擊者、同巡查射殺死體租界內搬入者等と共に行はれた現場實地檢證により支那側の承認點にまで漕付ける基礎を固めたが我方は更に一歩を進め支那側に狙擊事件に對する遁口上を言はせぬ第二段の策を確立すべく本日午前十一時から總領事館に於て三浦總領事日比野第十一戰隊司令官中津海軍、渡陸軍兩武官等が集まり重要協議を重ねてゐる

又もや上海に
侮日事件發生
海軍巡邏兵に林檎を投げつく

【上海廿二日發國通】廿一日午後七時四十五分頃我が陸戰隊巡ら兵六名が北四川路ベタビーランドダンスホール前を通行中右巡ら兵を目掛けて頭上より林檎の喰べかすを投げつけた侮日事件が發生した、公安局及び工部局では急報により現場に馳せつけ取敢へず同ホール支配人胡永年を公安局に引致取調中

廣西省の排日運動
愈よ熾烈化す
中央に呼應 對日抗戰を宣布

【廣東廿二日發國通】中央との妥協成立以來廣西省の排日は愈よ熾烈を極め省當局は言論、通電その他凡有る機會を利用し排日熱を煽り今や全省を擧げて排日運動に沒頭してゐるが、廣西各界民衆抗日聯合會は廿日全國々民に宛て「中央は即時對日抗戰を宣布せよ」と左の如き通電を發した

日本帝國主義は支那に對し軍事、政治、經濟、文化其の他凡有る侵略機關を動員し、曩に我が東北を奪取し今や又平津に蟠居中原を脅かし、我國を併呑せんとす和平既に絕望、犧牲既に頂天に達す、今や即時日本と交戰せざれば生存する能はず、我が廣西一千三百萬の民衆は誓つて祖國の先鋒となり侵寇との一戰に奮闘せん、中央はよろしく全國を領導し即時對日宣戰を布告せよ

十九路軍撤退
日支調查員上陸す

【廣東廿二日發國通】廣東軍當局入報によれば、廿一日朝より開始された百五十九師長譚邃と翁照垣兩氏間に於る北海接收は圓滿に進捗し、十九路軍は同日夕刻廣西省內に向け完全に撤兵を終り日支調查員は同日午後上陸、既に調查準備に着手したと言はれ殘虐を極めた中野事件の全貌も近く白日下に曝される事となつた

大村副總裁來京

滿鐵副總裁大村卓一氏は石本秘書帶同當局に事務報告のため二十二日午前八時五十分着列車で來京した

秋季皇靈祭休刊

來る二十三日秋季皇靈祭は全國新聞社の協定により祝意を表し二十四日附朝夕刊を休刊致しますから御諒承下さい

新京日日新聞社

人事往來

▲北野康氏（滿鐵總局員）二十二日午前國都ホテル
▲西原寛直氏（會社員）同
▲馬場隆氏（中外興業會社）同
▲塙三郎氏（商業）同
▲高橋由太郎氏（同）二十一日午後同
▲林謙治氏（代議士）同
▲島崎龜治氏（貿易商）同
▲堀川萬治氏（同）同
▲鈴木將剛氏（步兵大尉）同
▲近藤兼利氏（同中佐）同
▲小平乙藏氏（自動車會社員）同
▲柴田武氏（日進生命）同
▲荒井阿蘇生氏（步兵少佐）同新京ホテル
▲千葉之也氏（官吏）同
▲名和力三氏（滿洲國官吏）同
▲柳田滿吉氏（同）同
▲古川貞光氏（操縱士）同
▲野村圖們監理處長 午前七時二十分圖們へ
▲滿川一良氏（會社員）二十一日午前太陽ホテル
▲寺澤光次郎氏（同）同
▲太田道治氏（商業）同向陽ホテル
▲森岡正平氏（總領事）同
▲古館長一郎氏（軍人）同午後喜久屋旅館
▲石黑助次郎氏（滿鐵社員）同
▲椋本憲治氏（請負業）同
▲市村德重氏（商業）同
▲數井金治氏（會社員）同富士屋旅館
▲鵜飼照彥氏（航空會社員）同
▲岩元榮次郎氏（代議士）同
▲淸水行雄氏（人絹パルプ）同
▲內海與太郎氏（同）同
▲寺田利光氏（步兵中佐）同
▲岩元完一氏（滿洲國官吏）同大和ホテル
▲佐藤菊太郎氏（會社員）同
▲加來徹夫氏（自動車會社）同
▲榊谷秀夫氏（領事）同
▲柳井恒夫氏（大使館書記官）同
▲齋藤亮三郎氏（會社員）同
▲前出善之助氏（商業）同
▲尾崎久市氏（滿鐵社員）同
▲千葉豐治氏（會社員）同
▲名取政一氏（同）同午前西村旅館
▲永峰孝造氏（商業）同
▲今井四郎氏（同）同
▲莊田力也氏（石炭商）同
▲馬淵重太郎氏（同）同大丸旅館
▲大富壽美夫氏（會社員）同
▲佐藤其博氏（滿洲國官吏）同午後同
▲有泉丈夫氏（同）同
▲桑村明氏（商業）同
▲藤井道三郎氏（會社員）同

團體

▲大阪市立實業學校生百五十名二十二日午前七時來京、同午後二時四十分奉天へ
▲廣島縣主催團六十四名午前七時三十五來京
▲吉林女子兩級學生八十五名午前八時三十四分來京
▲拓務省移民地現地訓練生八十二名 同午後二時來京、同十一時ハルビンへ
▲山口縣中堅青年團二十名同午後二時四十分大連へ
▲金澤市會議員十二名 同四時ハルビンへ
▲蒙政部講習所生四十名午後三時五十分公主嶺より
▲四平街驛及T・B主催團二十名 アジアで直通
▲兵庫縣師範生八十七名 同午後七時四十分着京同八時大連へ
▲石川縣教育會學事視察團十三名 同午後十一時ハルビンへ

その日く

□又もや上海に侮日事件、自衛のための緊急措置は當然であつた

□廣西にも排日熾烈、通電戰は支那得意の戰法とはいへ徒らに反對效果生まぬか

□秋雨を衝いて南嶺に展開するこの國のスポーツ陣、國際的登場に向つての意氣！

□交通違反罰、これからは都大路往來にのんびりした氣持はゆるされぬ

□秋涼深んで、どうやら空は晴れさう、閑日豐かな收穫各人にあれと望む

乳房ある悲み
（百五十二）
（續上演上映）
中西伊之助 作
武久 畫

青春の絞首臺（四）

『さうか、困つたな、さうしてだ？』
『お兄さま、あの方の人格をお信じになつて？』
『うむ、信じてゐる』
『では、喬兄さまのお話をおきゝになつて？』
『きかない』
『それではおきゝになつてはいかがです？』
『その必要はないと思ふ』
『どうしてでせう？』
『わしが直接にその人物を見てゐるからね』
『それで間違ひはないと仰有るの？』
『勿論、さうだ』

齊がさういひ出したら、挺子でも動かぬことは、玉汝はよく知つてゐた、それほど彼は自信が強い。
『では、どういふ點であの方がいゝと仰有るんですの？』
玉汝はさうきくより外になかつた。
『あの男は人生といふものをよく知つてゐる。人生にたいして深い理解がある。その點でお前の夫として頗る適當だとわしは考へたのだ』
『……』
『實はね玉汝、わしは榊原に接近すればするほど、その考へを深くしたのだ、そしていつかお前にも話した弟のことを打ち明けてみた、そしたら榊原は深い同情をしてあくまで幸福にしてあげたいといつてゐた。田舍にゐる弟にも會ふといつてゐた』
『……』
『で、わしはね、この男は抑々頭のしつかりした男だ、この男ならお前の夫にしても差支ないと考へたのだ。それは先方から懇望しなければわしも此方から進んでは求めなかつたが、お前を非常に熱心に望むのでわしもその氣になつたのだ、そして徐々とお前の身の上を打ち明けたら、さういふ方こそ半生を幸福にしてあげたいといふのだ。……』
『……』
『わしは決してお前の不幸を希望してゐない、お前の全生涯はお父さまからお預かりしてゐるのだ。わしはお前が結婚問題で深く惱んでゐることを知つてゐる。その惱みは即ちわしの惱みでもある。わしは何んとかしてお前に好配遇を見出したいと思つてゐたがわしはやつとそれを見つけたのだ。……』
兄のその言葉をきくと、玉汝は急に心の動搖を感じた。
彼女はこの上、兄の言葉に樯突くことができなかつた。
月明の夜、一宮と誓つた言葉を、そしてまた數日前、喬の家で彼に逢つた時の言葉を彼女は忘れてゐるのではない、だがまた、ずつと以前、喬の郊外へ家を持つた時榊原が彼女にたいしてした行爲——その猥りがましい振る舞が、妙に彼女を魅惑した事が、再び彼女に甦へつて來たのであつた。……
榊原のその時の振舞を、彼女は一方に甚だしい侮辱のやうにも感じながら、また一方には、その思ひ切つて肉感的な行爲が、一揺れするとパタリと地上に落ちさうになつてゐる熟し柿のやうに爛熟した彼女を不可思議な力で捉へたのだ——理性と感情の相剋であつた。喰ひ違ひであつた……

たゞ一粒！

たゞ一粒！お味ひ下さつたゞけてそれが甘栗太郎の甘栗といふことが判ります！嚴選に嚴然を重ねる選別と卓越せる燒法こそ甘栗太郎が心ひそかに誇つてゐるところのもので御座ひます！

このマークを絕對に御信頼下さいませ

全滿全支に於ける最古の甘栗開拓者にして日本は勿論遠くハワイにまで支店を有する甘栗太郎のこのマークに百パーセントの御信頼を頂きたう存じます

新京吉野町
甘栗太郎

總本店 東京本郷　大連支店 常盤橋　支那本店 天津日界曙街　北平支店 德勝門　新京支店 吉野町　京城支店 京城本町
滿洲本店 大連浪速町　大連支店 沙河口　天津分店 日界宮島街　奉天支店 春日町　承德支店 火神廟街　上海支店 上海吳淞路

豐樂劇場　20日より23日まで

非常線		1.50	6.06	
オリンピック決勝		2.50	7.06	
一刀流指南		3.10	7.26	
コスモポリス	12.10	4.26	8.42	10.18終

日曜祭日午前十一時　階下八十錢
電話 2-1445・2-1585

帝都キネマ　23日より26日まで

ニュース	12.10	4.48	9.17
オペラは踊る	12.23	4.58	9.37 終10.44
雷鳴	1.41	6.18	
漫畫	3.00	7.38	
[illegible]	3.10	7.49	

料金 八十錢
電話 2-1236・2-1405

新京キネマ　20日より23日まで

コスモポリス		2.30	6.40
非常線	12.00	4.10	8.20
オリンピック決勝	1.00	5.10	9.20
一刀流指南	1.20	5.30	9.40 10.46終

日曜祭日午前十一時　階下八十錢
電話 3-2058

長春座
廿三日封切五日間　階下八十錢
パラマウント社・ジミイ・アレン　蒼空一萬哩
京都特作トーキー市川右太衛門　坂本龍馬
大船トーキー豐田第一回主演　君よ高らかに歌へ
廿七日（日曜）午前十一時開映
電話 3-3134・3-5766

天候我に組せざるも 意氣天を衝く！

コンデイションは最悪 記録以上の記録

滿洲國体育大會 けふ第一日

躍進滿洲國の發溂たる意氣を象徴しスポーツ滿洲國の價値を内外に問ふ試金石大滿洲帝國體育聯盟主催の第五回全滿體育大會は愈よ二十二日午前九時から國立南嶺綜合戰技場で華々しく第一日の火蓋を切つた數日來の定めなき天候は依然として續き、此の日も朝來冷氣身に沁みる小雨模樣、グラウンドコンデイションは誠に慘膽たるものであつたが、全滿各省から選拔された精鋭選手一同元氣旺盛、泥濘にスパイクを埋めながら活躍する有樣は新興滿洲國の將來に力强さを覺えしめる、定刻田中主事の先達にて大滿洲帝國旗、體育聯盟旗を先頭に一千名に上る役員選手は色とりどりのユニホームに身を固め滿洲國軍樂隊の奏する勇壯なマーチに伴れて堂々たる入場式を行ひ、奉天吉林、龍江、興安、哈爾濱、錦州、安東、濱江、黑河、三江、新京の順に正面スタンドに向つて整列すれば、皆川大會委員長起つて開會の辭を述べ大いに戰技より精神に重點を置く可く强調し、次いで各省代表により日滿兩國旗の掲揚式を終り續いて張名譽會長阮會長の訓辭、井上協和會中央本部長の祝辭あり、選手宣誓は奉天省代表唐國士君によつて行はれ、田中審判長の注意終つて愈よ百米予選により大會の幕は切つて落された、時に十時十五分、午前中の成績は次の通りである

トラックの部

▲男子百米豫選
A、一、平川（ハルビン）十二秒五、二、劉玉書（龍江）
B、一、ボロチエンコ（ハルビン）十二秒四、二、稻田
C、一、李志剛（新京）十二秒三、二、李士魁（吉林）

▲女子六十米豫選
A、一、金福蘭（奉天）八秒九、二、李榮玲（安東）三、枝元照子（吉林）
B、一、侯俊義（錦州）九秒三、二、于維其（ハルビン）三、趙雲芳

▲男子八百米決勝
一、于希淸（新京）二分十九秒二、蘇化民（奉天）三、錢士俊（吉林）四、トリコボッ（ハルビン）五、閻洪超（濱江）六、曹道俊（錦州）

▲男子二百米豫選
A、一、孫德宣（安東）二六秒、二、朱喜孔（奉天）
B、一、陳汝平（奉天）二五秒五、二、橋本（新京）
C、一、李士魁（吉林）二五秒一、二、李志剛（新京）

男子得點
一、新京（六點）二、吉林（五點）三、奉天（四點）四、ハルビン（三點）五、濱江（二點）六、錦州（一點）

張名譽會長訓辭

夫れ體育の智育、德育と相並び三者偏倚する所なく以て人材を浩就するの設一度歐米に唱へられてより天下の教育を謂ふ者靡然之に從ひ、奉じて金科玉律となす、亦此に久し然りと雖も是れ歐米の教にして我が東方の道に非ざるなり我が東方の體育遠く六藝の射御に溯まり、而して智德の教皆其中に寓して相悖る所なし何ぞ必しも別に一門を立て以て體育を謂はんや方今體育の法古の射御と同より其術を異にす、然れども其の紀律を嚴にし、其の約束を明かにし以て亂さざるは義なり、其優劣を較し、其長短を角し、勝て侮らず、敗れて自ら警むは禮なり、義を守り禮を履み而して之を貫くに勇を以てす是實に體育の本旨にして我が東方の道とする所なり諸子其れ之を勗めよ、玆に第五回滿洲國體育會開會式に臨み特に之を以て訓辭となす

康德三年九月廿二日
名譽會長 張景惠

阮會長の訓示

晩近世界の列强が擧つて體育の普及發達を企圖する所以のものは以て國民の向上を圖り併せて民心の作興に志し專ら國力の充實に資せんとする方策に外ならず

我滿洲帝國は五年を閲するに過ぎずと雖も諸政益々整ひて國礎愈固く民心の興隆と共に體育の隆昌も亦旺盛にして五族協和の實を擧げ建國の理想達成に貢獻しつゝあるのは予の欣快とする所なり

時恰も中秋の節玆に第五回體育大會を二日に亘りて開催し各地より選出せられたる諸君の驗を決せんとするは寔に時宜を得たるものと思惟す、本大會は我國に於る最高の競技會にして選手は各地青年の範たる諸君なり、願くは本大會が萬端最善の裡に終始し國民信倚の模範たらんことを期待すると共に今後益々隆盛に赴かんことを熱望して止まぬ玆に第五回體育大會の開催に當り所懐を述べて訓示となす

康德三年九月廿二日
會長 阮振鐸

荷馬車通行を徹底的に取締る

十月一日から取締規則を設け 違反者は拘留處分

地方事務所が毎年多額の費用を投じて鋪裝する附屬地内の道路は無制限に輻輳する荷馬車により著しく破損するのに鑑み地方事務所では新京署と提携して〃新京附屬地荷馬車通行取締規則〃を設け徹底的に取締りを行ふこと〻なつたこの取締規則は附屬地道路を專用道路、制限道路、禁止道路の三種類に區分し左の如く通行を制限する、即ち

▲專用道路は荷馬車の種類、牽引馬の頭數を問はず自由に通行し得るもの、制限道路は積載量一噸以下なること▲車輪幅拾糎以上なること、牽引頭數一輌につき一頭なることであつて通行に際しては所定様式により地方事務所を經由して警察の許可を受けねばならぬ▲禁止道路は荷馬車の縱斷通行を絶對に禁止する然し止むを得ざる事由により禁止道路の縱斷通行を要する場合は制限道路通行許可に準じ許可を受けねばならぬ

なほ取締道路の區域は
▲專用道路＝鐵道北一帶、東五條以東、日の出町一帶、和泉町西方鐵道沿線道路興安大路興安橋以西一帶
▲禁止道路＝中央通、日本橋通、敷島通、八島通、西二條通、露月町、大和通、祝町、西一條通、守備隊角から白菊町興安大路交叉點に到るバス通行道路
▲制限道路＝東八條通鐵西滿鐵社宅其他專用、禁止區域を除いた全部
であつて實行は十月一日からの豫定で規則違反者は拘留又は科料に處す筈である

どうやら天氣は あがりそう

新京觀測所のお托宣

〃忍び寄る秋〃の感傷を促しむ間もなく訪れて來る初冬の息吹きは滿洲の情緒ではあるが、今日此頃の低く垂れこめた雨雲には全く憂欝になる、明日秋季皇靈祭をトしての催しもの敷島高女の運動會、郊外に名殘りを惜む大屯山遊び等皆お氣の毒にも日延べとなつた、彼岸中日のお寺詣でもしめやかに行はれる事だろう

この意地悪い秋の空に御機嫌を伺へば觀測所では語る

南滿方面に發生した〃低氣壓は内蒙古に起つた低氣壓に押されて鞍山から四平街、更に新京へと沿線に沿つて北上してはゐるが、オホーツク海、樺太方面に生じた高氣壓に遮られて其の歩みが鈍くなつたので、此の二三日新京、ハルビン間をさまよつて居たのです、此等のによつて氣壓に特殊の變化の起らぬ限りは漸次北上し天氣は快復するでせう

と自信ありげな嬉しいお知せだが聊か時期の遲かつたのが殘念だ、でも今曉から雲間を洩れて陽光ま〻愁眉を開きどうやらあすの第三次競馬の穴をねらへる氣配も見えて來た

敷島高女運動會 廿五日開催

明日開催される豫定であつた敷島高女の運動會は此の三、四日の降雨にた〻られ運動場が使用出來ないまでに傷められたので止むなく取止めとなつたが、今曉來雲間から覗き初めた陽光に一同嬉し相に微笑して、開催日は二十五日午前九時からに變更された

武田地方事務所長 學務課長に

本社の召電で昨夜急ぎ赴連

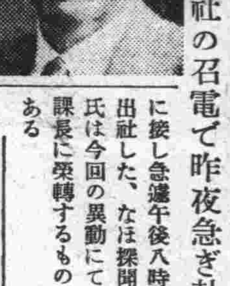

滿鐵機構改革に伴ふ人事異動は相當廣範圍に亙つて行るべく種々下馬評が傳へられてゐる折、新京地方事務所長武田胤雄氏は二十一日本社の召電に接し急遽午後八時の列車で出社した、なほ探聞するに同氏は今回の異動にて本社學務課長に榮轉するもの〻如くである

詐欺の上手な男

日出町二丁目十四番地洋服商中山唯雄（三九）は八月三十日富士町二丁目備前屋方藤原繁男氏からミシン一台を月三圓で借用したが翌日城内六馬路滿人質屋に金三十圓で入質したことを成松刑事が探知取調べた結果犯行を自白しその他昨年十二月ごろ自己の電話機を吉野町一丁目常脇醫院に四百八十圓で賣却し故意に名儀變更の手續を怠り本年三月大和通り正宗ホールに金三百八十圓で二重賣却した事もある、その他横領犯行も多數ある見込みで引續き取調べ中である

南嶺戰跡記念碑 秋季例祭

明二十三日午前十時から南嶺の滿洲事變戰死者記念碑前で南嶺戰跡保存會、南嶺町内會主催の秋季例祭が佛式により擧行されるから、一般の參拜を希望すると案内があつた

メリーゴーランド 組合に着手

久しく延び〱になつてゐた新京西公園のメリーゴーランドは此の程漸く材料到着し直ちに組立てに着手すること〻なつたが位置は熊小屋の西側になる模樣である

協和會中央本部員吉林淸遊

協和會中央本部では二十二日午前七時新京を出發、本部員六十餘名で一日吉林淸遊を行ふ、新京の惡天候に或ひは計畫お流れかと氣遣つたが吉林は晴れだとの快報あり豫定通り決行する事となつた

小平關東軍經濟顧問 廿七日來京

【東京國通】此程現職のま〻關東軍經濟顧問に就任した農林省經濟更生部長小平權一氏は、農林、陸軍其他關係官民の盛大な見送りを受けて廿一日午前九時東京驛發列車で赴任の途に就いた、途中神戸に一泊、朝鮮に二泊して廿七日新京着任の豫定であるが車中語る

別に抱負といふやうなものはないが大いにやり度いと思つてゐる、大體自分の關係ある農林殖産の方面で兩國産業の發達に些かでも寄與したい、それだけの熱意は持つてゐる心算だ、新京には約三週間ゐて、十一月中旬一旦日本に歸り再び出直す豫定である

慾のない新京人

遺失の現金が 二千三百圓 少額でも受取りに來るやう

人口の増加と〻もに列車内、集會所、街頭に洋傘、帽子、鞄などの遺失者が多く中には虎の子を落して

蒼く

なつて届け出る人もあるが十錢、廿錢の小錢を落したからと届けるのも恥かしいと仲々届出るものが少くこれ等小錢や中には五圓券、十圓券の大ものもある、現在新京署に拾得物として届けられて落し主の判らぬ現金が二十一日現在で二千三百六十八圓四十七錢の大金となつて會計係員も整理に困じ果て〻ゐる、現金が二千三百圓で此外帽子、外套水筒その他雜多な主のない落し物が警察の倉庫内にうづ高く積まれてある、これ等は拾得されて一ケ年經つても主が出ないときは拾ひ主にかへされるが係員も遺失者が判らぬので二重の手數をとつて迷惑するから今後落したものは金額の多少、數の多少に拘らず

届出

られたいと、なほ新京署で落し主の現はれぬ現金の額を毎年示せば次の通りである

昭和八年一千十一圓八十二錢、同九年一千六百五十五圓六十二錢、同十年二千三百六十八圓四十七錢、同十一年九月廿一日現在二千三百六十八圓四十七錢といつた調子で逐年增加してゐる

客を裝ひ盜む

二十二日午前四時頃西公園前で擧動不審の宋國昌（二八）を日高刑事が取調ると懷にスピーヤ四個、マーキユリ六個をかくしおりこの煙草は城内の日本人宅から前夜窃取したものでその他八月八日から本月十二日までに大和通りの滿人料理屋天順堂、東群仙双玉班巧玉堂にそれ〲客を裝つては妓女の衣類オーバ類を窃取し皆遊興に使つた旨自供した

外科一般・花柳病科
肛門病科・入院應診夜
廣澤醫院
日本橋通り銀行前 電話五四三六
ドクトル 廣沢德民

軍司令官總理夫人に 手製人形贈呈

下關市から派遣されて鮮滿教育視察に來滿した下關阿部高等技藝女學校教諭小池貞雄氏は京城、平壌、奉天を視察の上二十一日午後七時四十五分着列車で來京、愛國ホテルに投宿したが小池氏は視察の途に上るに際し技藝女學校生徒の製作した技藝品四點を植田軍司令官並に張總理夫人に贈呈方依頼され携行したので二十二日關東軍並に國務院を訪問して贈呈する事となつた右は阿部高等技藝女學校生徒が夏休中に小遣を割いて材料を買ひ製作した、全生徒三百點餘の内から特に優秀なものを選んだもので、植田軍司令官に贈呈の分は三年の生徒畑村道子さんの作品で、母におんぶされた三歲位の幼女が日の丸の國旗を振つて萬歲を唱へてゐる可愛い人形とテーブル掛一點、張國務總理夫人への贈呈品は三年生村岡トメ子さんの作つた七、八歲位の愛くるしい日本娘の人形とテーブル掛一點である、右につき小池教諭は語る

この贈呈品は生徒達が學業にいそしむ傍ら滿洲の第一線に立たれてゐる植田軍司令官閣下を慰め、又張總理閣下夫人に女性としての美しい親善の一端を示したいと夏休みを利用して作つたもので全く生徒の獨創になるものです

商租權に就て 加藤氏放送

商租權整理法は廿一日勅令を以て公布され、愈よ滿洲國領域内に於る日本人の土地所有權は國内法で確認されたが、加藤地籍整理局總務處長は來る廿三日午後六時三十分より新京放送局に於て「商租權に就て」と題し全滿にラヂオ放送する筈である

國都の逝く秋を 淨月潭に探らう

本社主催來る廿七日探勝會

滿山秋色、我等を待つ

本社年中行事の一つ、淨月潭探勝會は春秋二回の催しであるが本年六月七日春の催しとして決行した際は爆發的人氣を呼び、三百五十名の定員は數日にして突破し、五百七十名といふ多數の應募者を得て非常な盛會であつたがいよ〱來る廿七日を期し秋の探勝會を行ふことになつた、秋色深み行く淨月潭は、春のそれに比して又趣をことにし都人のおとずれを待つてゐる、本社ではとくにこの催しにカメラ班を組織し專用バスを運行し途中の所々で撮影し淨月潭に向ふことになつてゐる、淨月潭では餘興として寶探し、興味本位の運動會、福引を行ひそれに小學生の自由寫生、作文等を採り本社に於て審査の上、等級を決定し紙上に發表することになつてゐる、なほ會費は料金の値下を行ひ大人一圓卅錢、小供半額で全員一齊に大同廣場より出發する、申込は本社事業部電話（三）三八八〇番又は新京交通會社驛前營業所電話（三）四〇二二番で五人以上の申込者に對しては會員券をオートバイにて配達することになつてゐる

孔子祭

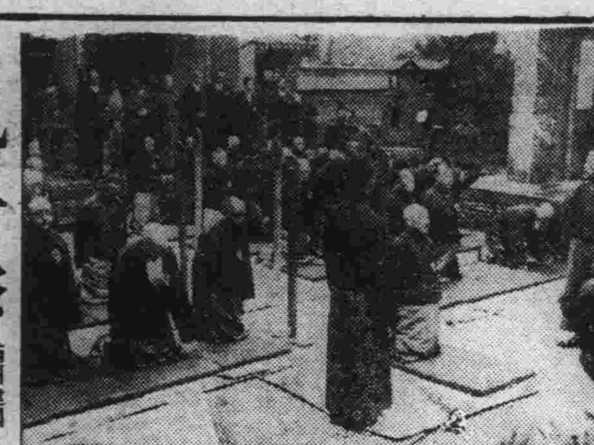

滿洲建國と同時に復活せる孔子祭は年を遂ふ毎に盛んになりつ〻あるが、廿二日今秋の孔子祭を迎へて國都では三道街の孔子廟に於て熙宮内府大臣、張外交部大臣、阮文教部大臣以下滿洲國要人多數參列の下に午前八時より盛大な式典が行はれたが、畏くも皇帝陛下には張國務總理を御名代として御差遣、百世の師表孔子の靈に御拜禮あらせられた（上式場、下參拜の張總理場）

あす（廿三日）

▲秋季皇靈祭
▲關岳祭
▲秋分
▲栗崎大尉等記念碑除幕式、午前十一時三十分、陶家屯附屬地
▲傷病勇士着京、午後三時四十分、同出發午後四時
▲鄕軍一、二分會射擊會、午前七時、陸軍射擊場
▲第五回滿洲國體育大會第二日、午前九時、南嶺運動場
▲全滿武道大會、午前九時、
▲兩級小學校野球、龍山對滿洲國、午後三時、西公園球場
▲弓道北部聯盟大會、午前十時、滿鐵弓道場
▲秋季第三次競馬

明後日（廿四日）

▲材木商組合打合會、午後三時、公會堂
▲關重弘氏講演會、午後四時半、ヤマトホテル
▲清潔檢查、菊水町、蓑和路通化路各派出所管内
▲野球、龍山對新京俱樂部、午後四時、西公園球場
▲秋季第三次競馬

◇今晩の主なる演藝放送◇（東京）
▲六・三〇子供と家庭の夕

天氣と温度

明日の天氣 北西寄の風曇時々晴
日の出 前五時二六分
日の入 後五時三五分
月の出 後〇時三八分
月の入 後九時三一分
けふの氣溫 最高一六度七 最低一一度三

博多屋の 質流品大賣出し
九月廿二日 廿三日 廿四日 三日間
確實正札附 冬洋服、オーバ、冬和服類澤山
場所 祝町 太子堂
お安い品が澤山あります是非一度御覽下さい

明二十三日は午後二時より七時まで
秋季皇靈祭十センダンス會
ダンサーダンド總出
モンテカルロ

舞姫餘興 展覧會
22 乃木將軍……??
23 彌次喜多（三島の宿）
24 妾と泥棒
尾山秋禮太 南田貴美 紅惠子 南田貴美子 南田貴美 水上弘子
ダンスホール モンテカルロ TEL(2)2187

外務員數名募集
外務に經驗の有無及年齡の如何を問ず實直なる日本人男女に限る希望者は自筆履歷書持參あれ面會は毎日午前中
祝町五丁目十四 電③三四七七 直原

貸家
場所 大經路八十三號（民政部前）
間取 六疊、六疊、二疊 ベランダ（三疊半）
水道、瓦斯、煖房、浴場各設備有り
電話（2）三七二三・三七五九番
丸三興業貸家部

社員募集
一、專門學校卒業以上の者若干名
一、年齡三十才未滿、男女を問はず
右試驗の上採用す
希望者は左記履歷書添附相成度し詮衡の上面會日追つて通知す
頭道溝郵局私書函第一號
滿洲行政學會

今晩より廿七日迄
連續コメデー
朗らかなセイラー
當ホール獨持ショウ
新京會館

特別上映 二十日より二十三日まで
オリムピックニユーズ
燦たり日章旗揚る!!
陸上競技 女子圓盤決勝 二百米決勝 棒高跳決勝 三段跳決勝 マラソン決勝
水上競技 百米由自型決勝 八百米繼泳決勝 二百米平泳決勝 飛板飛込決勝
東家樂燕浪曲トーキー
高瀨實乘、鳥羽陽之助主演 一刀流指南 非常線
ブリギツテ、ヘルム主演 コスモポリス
豐樂劇場 新京キネマ

謝恩大賣出し

毛糸

備へよ！防空
備へよ！防寒

九月廿一日より廿五日まで

毛糸の店
紅屋
祝町二丁目太子堂前
電（3）2083番

増築落成御挨拶

先般來増築工事中の處今回竣工致し分娩室、手術室、病室等完備以つて患者各位の御期待に添ふ事が出來ると信じます
増築落成に當り右御挨拶迄　弊院儀

九月廿日

新京蓬萊町一丁目
産科
婦人科
堀山醫院
電話(3)三一八〇番

一泊宿泊料金二食附金三圓ヨリ團体月極ハ特ニ勉強致シマス

京都旅館

新京永樂町三（領事館前）
電話㊂三一八八九番

實りの秋

パッチリと實り走つた
産地一等品が

栗新

本日栗新へ参りました
産地値下りの第一報入電に付
本日より

新栗の値下斷行

新栗の御用は栗新へ
栗新は百匁五十匁喜んで迅速正確に御屆け申上げます

新京銀座（吉野町一丁目）
栗新
電話の御用は三・六八二〇番

河合ダンス公演會
・日時　九月廿一、二兩日
・場所　記念公會堂

讀者優待割引券

本券持參者に限り二圓のところを五十錢引（但大人一人一枚限）
新京日日新聞社

（切取線）

河合ダンス公演會
・日時　九月廿一、二兩日
・場所　記念公會堂

讀者優待割引券

本券持參者に限り二圓のところを五十錢引（但大人一人一枚限）
新京日日新聞社

豐樂劇場

一周年記念

景品附特別大興行に際して

當豐樂劇場は昨年九月二十一日上棟式を擧行同十二月十五日開館致しました
以來皆様の絶大なる御聲援のもとに今日の彌増す隆盛を見ました事は誠に感謝に堪へない次第であります
開館に極月も中ばの事とて當劇場上棟式擧行當日を以て壹周年を迎へる記念日と相定め玆に特別豪華番組を以て九月二十日より四日間一周年記念特別大興行を開催する事と致しました
就ては日頃の豐劇フアンの方々に對する感謝の微意を表し且つ自祝を兼ねて本興行期間中左記景品を抽籤に依り御入場者に呈したいと存じます何卒豐劇へ豐劇への相變らざる御聲援御指導の程伏して御願ひ申し上げます

豐樂劇場

景品目錄

一等　特等白米一俵
二等　醬油（二引印）斗樽一個
三等　茶ぶ臺一個　以下十五等迄
等外五十名様粗品進呈

景品進呈方法

一日間の入場者の入場券の番號總數を抽籤の結果等級を定む、抽籤は毎日午後八時半頃舞台に於て臨官立會の上之を行ふ、發表は豐樂劇場ニュース及新京日日新聞、大新京日報に掲載致しますから晝間の入場者は番號の附したる入場券を紛失なきやう當籤者は豐樂劇場事務所まで御申出て願ます

大船トーキー清水宏監督
羅府オリンピック水の覇者豐田滿入社第一回主演明朗篇

君よ高らかに歌へ

近衛敏明・小林十九二・坪内美子・三宅邦子・高峰三枝子・突貫小僧・爆彈小僧・河村黎吉……共演
オリンピツク、征覇の昂奮の中に淡い戀愛と旅愁を漂せ移り行く人生のスケッチを水の王者を得て鬼才清水宏が感傷の秋に贈る明朗スポーツ映畫新鮮な男性美豐田滿に御期待下さい

松竹京都超特作オール・トーキー

坂本龍馬

市川右太衛門主演
坂東橘之助・淺香新八郎
歌川絹枝・井上久榮　共演

黎明日本の先覺者として、赤海軍日本の先覺者として、維新に活躍せる阪本龍馬こそ眞に偉人であり英雄である、波瀾と數奇を極めたその一生こそ、偉人に想應しき生涯であつた、久方振りに右太衛門が本格的名演技を示す松竹近來ズペクタル映畫

蒼空一万哩

パラマウント特作
ミツイ・ラウンスン・イア・レン
キリツ・ダウンリー
主演
監督
ピ・テ・ル
オ・ソ・クリ・ア・ン

世界大戰に勳功を樹てた空の勇士達の其後の生活には倒すべき敵もなければ機關銃も煙幕も要らない併し彼等の生活戰線には常に死魔が同乗して何時彼等を倒すか判らない、空中サーカス、長距離競爭命を的のこの商賣は期せずして空の仁義を作り美しくもまた濃く人情の華を咲かせるのであつた
飛行機を用ひた冒險物語を放送して全米の少年少女間に英雄的人氣のジミイ・アレンの主演作！

・廿三日封切・
廿三日（祭日）廿七日（日曜日）は午前十一時より上映致します
階下八十錢

長春座

セメント業者間に統制團体を組織

競爭に備へて近く實現されん

滿洲國のセメント需給は一般土建業の旺盛な動きにつれ今後も益々増加する一方とみられてゐるが、現在國內消費高は年額約六十萬瓲で、之に對する生産高は哈爾濱、大同、滿洲、撫順、本溪湖、關東州滿洲小野田各セメント會社合計七十萬瓲それに內地輸入物十五萬瓲を加へる程度であるが、各社とも夫々増産計畫あり實現すれば一躍百七十萬瓲に達す可く、それに內地輸入品を加へると國內需用の約倍額の生産高となり、販賣とも何等の統制なく當業者も不當な競爭に惱まされる恐れが充分あるので近々セメント聯合會等の如き統制團體が組織され得るものとみられてゐる、然し滿洲國のセメント聯合會は內地と異なり、その移送が殆ど鐵道による關係上運賃割高となるため生産制限は自づから各工場中心として範圍限定せられる可く、主としてアメリカの如く販賣統制のみが行はれる模樣である

土建ニュース

▲大同大街バス乘場舖裝工事 ●國都建設局
單獨 四百卅圓 日本舖道

▲綜合事務所車庫新築工事 ●新京地方事務所
示談 八千九百廿四圓九十六錢 高組

第一回	第二回	
九、四四〇、〇〇	九、一四〇、〇〇	錢高組
一〇、八〇〇、〇〇	九、八〇〇、〇〇	辰村組
九、八五〇、〇〇	九、六六〇、〇〇	吉川組
一一、八〇〇、〇〇	一一、八〇〇、〇〇	丸山組

▲大連市浪速町地中線工事の內土木關係工事 ●電業公司
示談 一萬圓 草場組

一〇、三六〇、〇〇		福高組
一〇、四八〇、〇〇		榊谷組
一一、三四〇、〇〇		星野組
一一、四〇〇、〇〇		宮內府

▲宮內府差遣室新築工事 ●宮內府
落札 三千六百五十圓 鐵嶺田中組

第一回	第二回	第三回
四、四八五、〇〇	四、〇五〇、〇〇	三、六五〇、〇〇

▲京圖線七粁三二七第二橋外二ケ所補石垣積直工事 ●新京工務段
示談 一千三百二十三圓八十四錢 戶田組

第一回	第二回	
一、四四〇、〇〇	一、四八〇、〇〇	戶田組
一、六五〇、〇〇	一、四〇〇、〇〇	吉川組

▲金輝路附近第二區車道碎石舖裝並側溝築造工事 ●國都建設局
落札 四千六百五十圓 梅本組

第一回	第二回	
五、九二〇、〇〇	五、四〇〇、〇〇	後藤組
五、六八〇、〇〇	五、四四〇、〇〇	尙厚溫
五、八八五、〇〇	五、五一〇、〇〇	蔦井組
六、一〇〇、〇〇	五、五〇〇、〇〇	梅本組
六、二八〇、〇〇	五、六四〇、〇〇	神谷工務所
六、三四〇、〇〇	五、四九五、〇〇	松浦組
六、三六〇、〇〇	五、六二〇、〇〇	多田工務所

▲新京驛構內上線組成線其他排水設備工事 ●奉天鐵道事務所
示談 七百五十九圓八十四錢 蔦井組

第一回	第二回	
一、二六〇、〇〇	九六〇、〇〇	蔦井組
一、二四〇、〇〇	九七〇、〇〇	錢高組
一、四四〇、〇〇	九六〇、〇〇	井上組
一、五〇〇、〇〇	一、〇四〇、〇〇	松本組
一、五〇〇、〇〇	一、五〇〇、〇〇	戶田組

▲廿七緯路新築柏油路工程工事 ●市公署
落札 一千四百九十圓 田中工務所

一、四九〇、〇〇	細川組
一、五〇〇、〇〇	尙厚溫
一、五三〇、〇〇	吉邸公司
一、五二〇、〇〇	復新公司
一、五七〇、〇〇	荻澤組
一、五九四、〇〇	白川組

▲奉天商業學校校舍增築工事 ●關東局
落札 一萬一千百七十圓 福井高梨組

一二、三〇〇、〇〇	草場組
一二、八〇〇、〇〇	池內市川組
一二、六三〇、〇〇	上木組
一三、五〇〇、〇〇	吉川組
一三、六〇〇、〇〇	蔦井組
一三、八〇〇、〇〇	三田組

▲首都警察廳興運路分駐所衛生排水裝置工事 ●營繕需品局
示談 三百五十圓 北田工務所

第一回	第二回	
四四五、〇〇	四〇〇、〇〇	北田工務所
四六五、〇〇	四四五、〇〇	竹山商會
四九五、〇〇	辭退	松田浦商店

▲奉天省今署廳舍增設電氣工事
示談決定 六千九百圓 山上電氣

▲營口地方法院檢察廳々舍增設改修電氣工事
示談決定 千四百五十圓 山上電氣

▲新京驛構內トラクター通路マカダム舖裝修繕工事 ●新京保線區
單獨 五百二十七圓七十六錢 日本舖道

第一回	第二回	
七七八、六五	五五三、一三	日本舖道

▲新京驛構內保安區裏給氣ビット排水工事 ●新京保線區
落札單獨 九十八圓 森本組

四、五四〇、〇〇	四、一四〇、〇〇	田中組
四、一四〇、〇〇	四、八〇〇、〇〇	清水組

第三回	
四、六五〇、〇〇	梅本組
四、八〇〇、〇〇	後藤組
四、九三〇、〇〇	尙厚溫
四、九二七、〇〇	神谷工務所
四、九六〇、〇〇	蔦井組
四、九九八、〇〇	松浦組
五、〇四〇、〇〇	多田工務所

▲新京和泉町三十一號の二外二十四戶疊表替工事 ●新京地方事務所
特 百七十二圓十七錢 兒玉繁太郎

▲新京給油所援房排給水其他工事
示談 二千二百二十九圓十六錢 辻商會

二、三四〇、〇〇	辻商會
二、五六〇、〇〇	橋本商會
二、六〇〇、〇〇	中島平治

▲露月町一五社宅外九棟塗裝補修工事
予持 九百七十七圓四十五錢 藤田組 ●電々會社

▲大連放送局周圍煉瓦塀新築工事
單獨 三千二百五十圓 池內市川組

▲錦縣工務段專用倉庫及周圍塀新設工事
第一回三、九六〇、〇〇 池內市川組
單獨 六千五百圓 大倉土木

▲奉天電報電話局予備蓄電池充電用發電機械据付工事
第一同七、六五〇、〇〇 大倉土木
單獨 二千五百九十四圓十三 大阪電氣

▲安東電報局右同工事
第一回三、六五四、三三 大阪電氣
單獨 千九十二圓六十五錢 大阪電氣

▲奉天ヤマトホテル支配社宅修繕工事 ●地方事務所
單獨 二千百圓 清水組

▲昌圖縣城魚菜市場新築並八面城日滿公司工事 ●昌圖縣公署
落札 二萬三千圓 日滿公司

三〇、七八〇、〇〇	福井組
三三、九五〇、〇〇	草場組
二四、五〇〇、〇〇	戶田組
二四、八〇〇、〇〇	池內市川組
二六、〇〇〇、〇〇	瀋陽公司
二六、五〇〇、〇〇	東興公司
二八、六八〇、〇〇	今井組

▲皇姑屯工務段監檢ビット補修工事 ●皇姑屯工務段
落札 四百五十一圓十八錢 尙厚溫

五二一、八〇	荒井組
五五五、五五	復興公司
六六五、一五	高橋組

▲克山農事試驗場雇員官舍新築工事 ●營繕需品局
工事予告 開札 二十四日

▲間島省廳舍一部改造工事
開札 二十五日

滿洲國產業の現狀を語る (六)

―商業に關する諸項―

商業に關しては法人設立の免許を通じて或程度の商事會社の統轄を爲すと共に、本邦農產資源の大宗を爲す大豆及其の製品の貿易が國民の大半を占むる農民の生活に至大の關係を有することを思ひ、之が貿易關係の規整に最善の努力を盡して居りまして既に日本及獨逸には商務官を設置して居り、滿洲特產中央會と協力して特產貿易の振興に努力致して居るのであります、市街地に於ける食料品の配給機關として都市民の生活安定を圖る上に於て重要なる施設たる中央卸賣市場に就ては曩に法規を制定公布し同法に依り既に哈爾濱中央卸賣市場の開設を認可したのでありますが、尙新京、吉林、奉天、齊々哈爾等に於ても目下中央卸賣市場の設置を計畫しつゝあります。

保險事業は社會公益上有益なる事業であると共に、一般經濟上に於ても重要なる地歩を占むるものなるに顧み保險事業の統制に關し一意準備研究中であります、尙商會法制定は目下審議中であります。

度量衡に關しては建國當初より權度の統制劃一を圖ることの一日も忽にすべからざることを痛感致しまして、爾來新度量衡制度確立の爲充分なる攻究を續けましたる結果、度量衡法及計量法を制定公布致しまして權度行政の完璧を期することゝしたのであります、而して新度量衡器及計量器供給機關として滿洲計器股份有限公司を設立致しまして度量衡器及計量器の統制を計る爲め該公司に之が製作の獨占權を付與し價格の統制廉價供給に資せしめたのであります、更に新制度普及工作に努むると共に新制度量衡器の檢定及取締を爲しつゝあるのでありまして度量衡の改革は凡る觀念の改革であり、之を以て加ふるに傳統的慣習を打破するものでありますから、之が實行には民間の協力に俟つもの多大でありまして各位の御援助を切望する次第であります。

我國に於ける觀象機關は中央觀象臺の外、地方施設として地方觀象臺十箇所、地方觀象所約五十箇所を設置すべく目下着々と計畫しつゝあります、尙觀象事業の外、時憲書の刊行の必要を認め康德元年帝政實施を記念とし之が編纂に當り、爾後廣く民間に配布しつゝあります。

斯の如く我國產業は政府各般の施設と相俟つて着々進歩を致して居るのでありますが今後尙一層各位の御協力により我國の開發を促進し、以て不可分關係に在る日滿兩國の發展を期し度いと考へます。【完】

商況欄

(九月二十二日前場)

海外經濟電報

倫敦銀塊	一九片一六分七
同先限	一九片一六分七
紐育銀塊	四四仙四分三
孟買銀塊	四八留比一六分七
米英爲替	五弗〇〇仙四分一
米日爲替	二九仙三六仙
米支爲替	三〇弗二五仙
スチール株	七一弗八分七
アナコンダ	四〇弗〇〇〇
英日爲替	一志二片一六分三
英支爲替	一志二片八分三
印日爲替	七七留比八分五

▲米棉

現物	一二仙一六
十月限	一一仙七六
十二月限	一一仙八〇
一月限	一一仙八〇
三月限	一一仙八〇
五月限	一一仙八〇
七月限	一一仙六五

▲印棉

ブローチ	二一八留比
オームラ	一九五留比
ベンゴール	一五四留比

▲市俄古小麥

九月限	一弗一四仙四分三
十二月限	一弗一三仙八分七
五月限	一弗一二仙八分七

▲カルカッタ麻袋

當限	二一留比八分一
先限	一九留比一六分三

金銀市況

●上海標金 昨引 一一三一、二 本寄 一一三〇、五
●大連金鈔票 現物 一〇〇、〇〇 寄付 九八、九五
●九月廿八日限 十月十三日限
出來高 寄付 一〇〇、〇〇 出 歩 一〇〇、〇〇 不 引 一〇〇、〇〇 來 出來高 五萬 申

爲替相場

●大連鈔票銀大洋 現物 一

▲上海爲替 ▲日本向
第一回 賣 買 一〇二、八七五 一〇二、二五
第二回 賣 買

▲倫敦向 第一回 賣 買 一志三片一六分五 一志三片一六分九
▲紐育向 第一回 賣 買 三〇弗一六分三 三〇弗八分一

▲大連爲替
▲上海向 一〇七、八〇
▲營口合向 二萬五千 一〇一、七五 一〇一、八五

▲阪神日米爲替 第一回 賣 買 二九弗八分五 二九弗二分一
▲阪神日英爲替 第一回 賣 買 三〇弗六分一 三〇弗三分一

各地株式市況

▲東京株式(短期) ▲大阪株式(短期) ▲大連株式(短期) ▲奉天株式(短期)
東新 鐘新 滿鐵 大新 / 大新 鐘新 東新 日產 日番 / 五品 豆新 錢鈔 東新 滿鐵 二新 日座 鐘新 / 滿取 東新 大新 日產

各地商品市況

▲大阪棉糸 ▲大阪棉花 ▲大阪人絹

各地特產市況

●大連大豆 ●同豆粕 ●同豆油

新京取引所市況

(九月二十二日前場)(一石値段)

●哈爾濱大豆 ●同小麥 ●同高粱

マルクス兄弟が君のお腹の皮をヨヂ切らんものと馳せ參じました

メトロ社今年度の超特作
サム・ウツド監督
日曜祭日は午前十一時から開演致します
23日より
特別上映 漫画
オペラは踊る

話はまづイタリヤから始まる。無名のオペラ役者がゐる。有名なオペラ役者がゐる。有名なオペラ役者が相手役の女優に戀してゐる。ところが女優は無名のオペラ役者と戀仲だ。一方、金持の未亡人がゐてニューヨーク・オペラ・カンパニイを自分の意のまゝにする。彼女は有名なオペラ役者とその相手役の女優をアメリカの舞臺に立たせようとする、彼女の顧問がグルウチヨ・マルクスで、それにハルポ・ショが加勢して、無名のオペラ役者とその戀人を舞臺に出さうといふので喜劇が起る

グルウチヨ・ハルポ・チコ マルクス三兄弟主演

オール・トーキー
雷鳴
新興特作 原作脚色 川口松太郎 監督 鈴木重吉
河津清三郎 高津慶子 主演
奇しくも再び結ばれた往年の名畫「何が彼女をさうさせたか」のコンビが今玆に新しき力に甦生の第一巨作を發表する

METRO-GOLDWYN-MAYER PICTURES

帝都キネマ
入場料 階下 八十錢

新興特作連續時代劇 雜誌「富士」連載 原作 吉川英治
解説版
虛無僧系図
大谷日出夫 入社第一回 高山廣子主演 興味は盡きず
待望の後篇封切

大正九年十二月十四日 第三種郵便物認可

新京日日新聞

朝刊

本紙朝夕刊十二頁

本紙定價 一部五錢 一ヶ月壹圓 廣告料金 普通一行壹圓五拾錢 特別一行貳圓五拾錢

發行所 新京永樂町四ノ一 新京日日新聞社 電話 編輯局専用(3)三三二五 營業局専用(3)三三〇〇

發行人 十河榮忠 編輯人 松本勇 印刷人 水讀內之介

御召服は 井上洋服店 室町小學校前 電(3)三七六四番

税制整理案の大綱

廿二日閣議を通過す

大藏省より發表さる

【東京國通】廣田內閣の重要國策として最も注目される中央、地方を通ずる税制整理案(增税案)の大綱は廿二日午前の定例閣議に附議され、馬場藏相、潮內相から夫々說明あり、閣議の承認を求め、廣田首相、馬場藏相は同日午後相次で參內、天皇陛下に拜謁仰付られ、税制整理案大綱を奏上した

右整理案大綱は左の如く發表された

第一、税制改革の目標

一、中央、地方を通ずる税制の根本的改革を行ひ、國民租税負擔の均衡を圖ること

1 地方的負擔の不均衡を是正すること

2 動産と不動産との間に於る負擔の不均衡を是正すること

3 法人と個人との間に於る負擔の不均衡を是正する

二、租税收入の增加を圖り以て財政の基礎を確立すると共に現在の國費を漫然後代國民の負擔に殘すが如き事なからしむる事

三、中央、地方を通じ彈力性ある税制を樹立すること

第二、整理改革の方針

一、國税

1 直接税體系は所得税を中樞とし收益税及財産税を以て補充する事

2 所得税に左の改正を加へ之が整備擴充を圖ること

(イ)增徵の割合を比較的多からしむること

(ロ)個人に比し法人を重課すること

(ハ)第二種所得の源泉課税は之を廢止し第三種所得として綜合課税すること、但し當分の內國債政策上國債及預金利子に就ては納税義務者の申請ありたる場合に限り利子支拂の際課税し得るものとす

3 所得税を補完すべき現行收益税制度は國税たる地租、營業收益税及び資本利子税と地方税たる家屋税を以て組成せらるゝも家屋税を地方税として存置するは理論上實際上適當ならざるを以て、家屋税は之を國に移管、以て收益税制度の整備確立を圖ること

4 所得税の補完税として、收益税のみを以てしては尚ほ補完作用に缺くる所あるを以て第二次的補完税として輕微なる財産税を創設し、以て直接税の體系を完備すると共に税制に彈力性を附與すること

5 負擔の不均衡を是正すると共に收入の增加を圖るため資本利子税及び相續税に對し相當程度の增徵を行ふこと

6 間接税に就ては所謂社會大衆の生活を脅威せざる程度の增税に止むること

7 負擔の均衡を圖ると共に彈力性ある税制を樹立するため、新たに流通税及び賣上税を創設し輕徵の課税をなすこと

二、地方税

1 負擔の不均衡は特に地方税に於て著しきを以て、現行地方税制度に根本的の整理改廢を加へる事

2 國税に對する附加税を左の通りとする事

イ、地租、營業收益税及び家屋税に就ては道府縣及び市町村とも附加税を徵收し得るものとす

ロ、所得税に就ては道府縣に限り一定限度附加税を徵收することを認め市町村の所得税附加税は之を廢止すること

ハ、資本利子税及び相續税に就ては附加税の徵收を認めざること

3 各收益税(資本利子税を除く)に對する附加税率は之を一定限度に統一し特別の場合を除くの外制限外課税を認めざる事

4 雜種税中には不適當なるもの多きを以て其の種目及び税率につき整理輕減を行ふこと

5 戸數割は課税方法適正を缺くのみならずその負擔極めて重く、國民租税負擔不均衡の根源をなし居るを以て、所得税增收並に財産税創設の機會に於て之を全廢すること

三、地方財政の調整

1 地方團體の財政を調整するため地方財政調整交附金制度を確立すること

2 地租、家屋税、營業收益税及び家屋税の本税は之を市町村に對する地方財政調整交附金の財源とすること

3 市町村立尋常小學校教員俸給費中現在市町村負擔は之を道府縣の負擔とすること

4 資本利子税の全部及び所得税の一部(本税に對したる額)約二割程度を道府縣に對する地方財政調整交附金の財源とすること

第三、整理改革の要綱

一、國税

1 所得税

第一種所得税(附加税を含む)は現在負擔額に對し八割程度の增税を爲すこと

2 第二種所得の源泉課税を廢止して綜合課税(一定率の控除を行ふ)に改むること

3 國債利子の免税を廢止して綜合課税(一定率の控除を行ふ)を爲すこと

4 貯蓄銀行及び産業組合の定期積金を除く貯金及び預金(元本二千圓を超ゆるもの)の利子に對しても綜合課税(一定率の控除を行ふ)を爲すこと

5 當分の內國債政策上國債預金及び貯金の利子に就ては納税義務者の申請ありたる場合に限り利子支拂の際課税し得るものとすること

6 第三種所得税(附加税を含む)は現在負擔額に對し平均三割程度の增税を爲すこと、但しその程度は少額所得者に輕く、多額所得者に重くすること

7 第三種所得税の課税最低限一千二百圓を一千圓に引下ぐること

8 株式所得の四割控除を廢止し、株式所得に要したる負債の利子を控除すること

二、地租税

1 地租の税率は現行通りとし改正せざること

2 少額地租免除の範圍を相當程度擴大する事

三、營業收益税

1 個人營業收益税の課税最低限四百圓を六百圓に引上げること

2 法人は現在負擔額(附加税を含む)に對し一割弱の增税をなす事

3 個人の純益金額千圓以下の部分には税率を引下げ三千圓を超ゆる部分には多少の引上を爲す事

四、資本利子税

1 公債利子の税率は現行法通りとし、その負擔は相當程度の引上を爲すこと

2 貯蓄銀行及び産業組合の定期積金を除く貯金及預金(元本二千圓を超ゆるもの)の利子に對しても課税を爲すこと

3 本邦人の所有する外貨債に對し相當程度の課税を爲すこと

五、家屋税

現行地方税家屋税を國に移管し國税及附加税を通じて相當程度の減税を爲すこと

六、相續税

1 十割程度の增税を爲すこと

2 相續財産一定額以下の家督相續の場合に於て家族控除の制度を設くること

七、酒税

1 酒類に對しては各種類の負擔の均衡に留意し、平均二割程度の增税を爲すこと

2 酒類の法定納期制度を廢止し出税制度に改むること

3 酒精及び燒酎に就ては專賣制度を採用すること

4 ビールの税率は六割程度の引上を爲すこと

八、織物消費税

1 一割程度の增税を爲すこと

2 絹及び毛メリヤス、レース、フエルトに課税すること

九、砂糖消費税

1 二割程度の增税を爲すこと

2 飴に對し課税を爲すこと

十、取引所税、相當程度の增税を爲すこと

十一、登録税、不動産につき相當程度の增税を爲すこと

十二、鑛業税、印紙税、相當程度の增税を爲すこと

十三、財産税

1 法人にありては拂込資本金及び積立金の合計額(繰越缺損控除)に對し千分の一五の課税を爲すこと

2 個人にありては三萬圓以上の財産(負債控除)に對し千分の一の課税を爲すこと

3 財産評價に對する規定を設け評價の適正公平を期すると共に不動産重課の弊を避くること、尚ほこの規定を相續税及び登録税にも準用すること

十四、賣上税

1 賣上金額に對して千分の一の課税を爲すこと、但し百貨店に對しては千分の三とすること

2 賣上金年額三萬圓以上のものにのみ課税すること

3 米、繭、肥料等免税物品を認むる事

十五、有價證券移轉税

有價證券の移轉に對し國債萬分の五、其他は千分の一の課税をなすこと

十六、揮發油税

揮發油に對しガロン五錢の税率を以て課税する事

地方税

一、左記の諸税はこれを廢止すること

1 戸數割、2 市町村の所得税附加税、3 家屋税

二、左記の諸税は輕減する事

1 雜種税、2 營業税、3 特別地税、4 各收益税附加税

"國民生活の安定と 增收をはかる"

馬場藏相の聲明

【東京國通】大藏省では税制整理の主旨を徹底せしめる爲馬場藏相談の形式により左の如く聲明した

今回の税制改革はその意義に於ても亦其規模に於ても我國税制史上に劃期的のものである、之により國民負擔の不均衡を是正し直接間接に國民生活安定に資すると共に相當程度の增收を擧げ税制の强化を圖り幾多重要國策の遂行を容易ならしめんとするものである、税制の彈力性といふことについて深甚の考慮を拂つたが、之は現下內外の情勢に顧み極めて重大なる意義を有するものと考へる、之により財政の根底たる國民經濟に急激なる變動を與へその發展を阻害する事なき樣意を用ゐた事は申す迄もない、現代の國家は現代の國民が出來得る限りその能力に應じて負擔するの責任を果し我國運の進展に貢獻せられんことを切望する

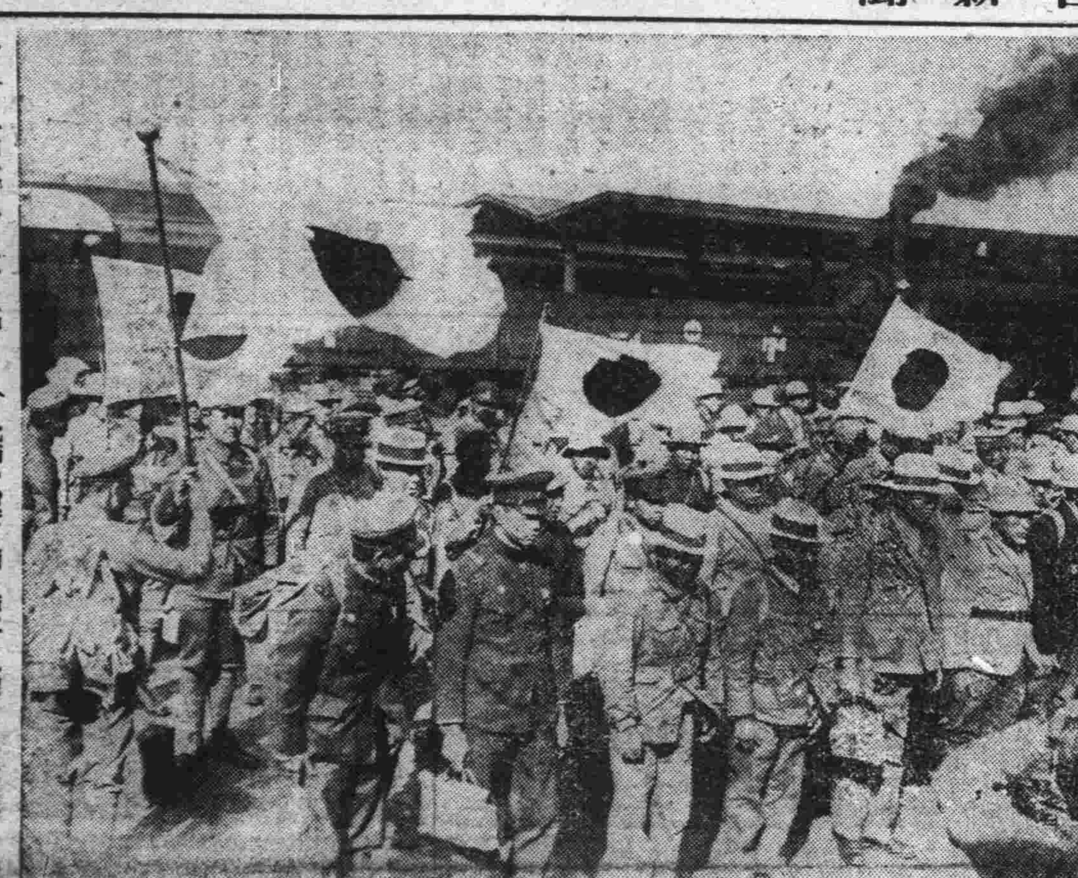

拓務省移民 現地訓練團來京

北滿の治安も漸く確立され樣として居る今日最初の非武裝移民團拓務省移民現地訓練八十二名が北原、大田兩氏に引率され廿二日午後二時着列車にて來京、午後十一時發列車にて北行した同移民團は長野、山形、宮城三縣下の廿四才前後の壯丁ばかりで、水戸の日本國民高等學校で短期間訓練を受けたゞけであるが、現地で約一年間訓練を受け、明後年第六次拓務移民の先遣隊として入植する筈である(寫眞は新京驛着の一行)

地方財政及び税制改革要綱

—內務省より發表—

【東京國通】內務省發表=地方財政及び税制改革要綱

第一 地方税制の改革

地方税制の改革は國の税制改革と通じて國民負擔の不均衡を是正する事を目標とし、殊に農山漁村住民の負擔輕減並に社會政策的配慮を加へ之が實行を圖らんとす、地方税制改革に依る地方税の減收は初年度約二億九千萬圓、平年度約二億二千萬圓に達する見込なり

一、所得税に對する附加税は道府縣に就てのみ之を認め且つその附加税率は之を一定限度(大體本税の一割と爲す見込み)以內に限定、制限外課税を認めず

二、家屋税を國税に移管し、之に對し道府縣及び市町村をして附加税を附加せしむ、家屋税の國税移管は昭和十三年度より之を實施する見込なるも現行家屋税及び同附加税の總額に比し移管後に於ける家屋税及び同附加税の總額は大體二割程度の減額を來す見込なり

三、地租營業收益税及び家屋税に對する附加税の附加制限率は家屋税を通して均一(道府、縣及び市、町、村を通じて合計大體本税の十三割と爲す見込み)となし特別の場合を除くの外、制限外課税を認めず

四、土地の賃貸價格の改訂並に附加税附加率の引下げによる地租附加税(段別割をも含む)の一般輕減の爲め地租附加税に代へて賦課する見込の制限度、特別地税及び附加税に就ては大體四割程度の減税となる見込みなり

五、小商工業者の負擔輕減の爲め營業税及び同附加税に就き大體五割程度の減税を爲す見込みなり

六、主として社會政策的見地に於て雜種税及び同附加税に整理を加へ大體額の二割程度の減税を爲す見込みなり

七、戸數割は之を廢止す

第二、地方財政調整制度の確立

地方税制の改革と併せて恒久的なる地方財政調整制度を創設し、地方團體の財政の確立を期せんとす

一、所得税の一部(大體本税の二割程度相當額)及び資本利子税を道府縣の財源として交附す

二、地租營業收益税及び家屋税は之を市町村の財源として交附す

三、市町村立尋常小學校教員俸給費は之を道府縣の負擔とす

現在地方税總額(單位百萬圓)

昭和十年度地方税總額 六五九

內譯 道府縣 二七一 市町村 三八八

地租附加税税額 一一二

內譯 道府縣 六九 市町村 四三

▲所得税附加税 税額六八、道府縣四九、市町村一九

▲營業收益税附加税 税額八四、道府縣三八、市町村四六

▲家屋税及び同附加税 税額一〇七、道府縣四〇、市町村六七

▲特別地税及び同附加税 税額一四、道府縣九、市町村五

▲營業税及び同附加税 税額一四、道府縣七、市町村七

▲雜種税及び同附加税 税額一〇六、道府縣五四、市町村五二

▲戸數割税額 税額一三七、道府縣〇、市町村一三七

▲その他 税額一七、道府縣五、市町村一二

▲現在市町村立尋常小學校教員俸給(昭和十年度) 總額 一六八 內 國庫負擔金八五、市町村負擔金八三

我が調査隊陸戰隊 北海上陸開始

【〇〇艦上廿二日發國通】廿二日午前〇〇艦上發=軍艦〇〇は十二日午前六時海南島沖で軍艦〇〇と合し、七時過ぎ愈よ北海着、直ちに部署に着き支那側調査員を乘せた福安通濟の二隻と連絡の後、先づ〇〇艦よりは我調査隊、陸戰隊が支那側委員と共に上陸を開始した、全艦隊は非常な緊張で此一行を見守つてゐる

【廣東廿二日發國通】廿二日我調査隊が北海に上陸して中野事件の調査を開始するとの急報に接して、海南島海口に待機中であつた南遣部隊は廿一日夜拔錨、旗艦夕張以下艦艇相銜んで北航し、廿二日早朝北海沖七浬の海上に投錨、全員戰鬪配置に着き我調査隊及び陸戰隊が派遣され支那側と共に上陸、北海の狀況視察を開始した

人事往來

▲小田金吾氏(小田組)二十二日午前營口へ ▲澁谷市之助氏(商業)同チチハルへ ▲山崎新太郎氏(請負業)同 ▲石川祥一氏(滿鐵社員)同公主嶺へ ▲中川信夫氏(軍人)同ハルビンへ

秋季第三次 新京競馬 午前十時開場 九月 廿三日(祭) 廿四日(木) 廿五日(金) 廿六日(土) 廿七日(日) 廿九日(火) 卅日(水) 新京賽馬倶樂部 電(3)

閑話

新京警察署と滿鐵地方事務所は十月一日から附屬地內通行の荷馬車取締規則を設け▲專用道路、制限道路、禁止道路の三種類に區分し一齊に取締ることゝなり▲若し規則に違反したものは拘留又は科料に處すといふことだからこれで幾分今までの出鱈目を防げるであらが▲所期の目的を達成するには設けた規則を飽くまでも實行して貰ひたい▲今一つトラツクの取締は何とかならないものか積載量二噸と明記しながら平氣で四噸位の積載をやつてぶつ飛ばしてゐる▲それでゐて取締當局も一向とがめもしないよくまあ怪俄をせぬのが不思議な位だ▲八年がかりの私鐵疑獄問題やつと終焉をつげて小川射山に體刑二年と追徵金十七萬圓の判決言渡しがあつた▲あくまでのがれやうとあがきにあがいた射山老もこれで締めがついたかと思ひのほか〃どうもわしにはわからぬ〃とまだ未練がましいことを言つてゐる▲昔から日本帝國には櫻の花の榮へたためしはないのだ、いさぎよく往生するさ

日活至寶二大映畫突如公開!!

大衆文壇の驍將 大佛次郎 原作

第一篇 脚色監督……清瀬英次郎

第二篇 脚色監督……兒井英男

大久保彦左エ門

第壹篇 第貳篇

波瀾萬丈の此の名作中に躍る人々

黑川彌太郎 山本禮三郎 小林重四郎 花井蘭子 安住京子

阪東勝太郎 市川小文治 高崎健太郎 山田好良 磯川勝彦 永井寛次郎 大崎史郎 酒井米子 高津愛子 鈴村京子

他オールスター總出演大活躍

映畫は日活 WEオールトーキー

二役 小杉勇 熱演 (父 瓢太郎 子 瓢吉)

人生劇場

映畫が創めて人間の肉と骨を、魂を描いた純文學の完全なる映畫化!!

原作……尾崎士郎 脚色……龜屋原德 監督 內田吐夢

廿四日より ▲三日間▼ 階下 五十錢

◇大河内の「海鳴り街道」アーテスト・ロージヤースーの「艦隊を追つて」封切愈々迫る!

豊樂劇場 電話(2)二三四一

新京キネマ 電話(3)二〇六八

社説

滿洲農村の根本問題
自治體制創設の提唱に就て

一

滿洲の農村、その縣以下の行政區域即ち市、鄕、村に共同社會的な自治機關を設け、滿洲社會の傳統たる自治行政を遂行せしめることが提唱されてゐる。この自治機關に協同組合の事業をも兼營せしめ農村勤勞者層に桎梏となつてゐる地主の重壓を排除しやうとするものである。それには農村共同體の成員が、彼等の傳統的生活を向上せしめるために相結ぶことが第一要件となつてゐる。且つその上は、東洋農民解放のために努力する必要を彼等に覺知せしめるやうに指導をなすことが求められてゐる。滿洲に於ける農業政策の重要性については屢々われらの指摘し來つた所である。この提唱はその中に在つて、最も根幹的な建設的方面に關したものとして注意されていいであらう。

二

鄕土の政治的經濟的改善が確實となるに至れば、農民のその土地に對する愛着心は刺戟され、離鄕の苦痛を免るるためには相當の犠牲をも拂ふに違ひない。村民相互間の深い情誼は、連帶保證の關係を彼等の間につくるのに重視される。こゝに新しい結合の可能性が存する。滿洲の農村に於ける商業高利貸資本の猖獗は夙に顯著であつた。新しく設けらるべき機關は、負債整理の急需に應ずるために、負債整理組合を設け、必要な場合は債權を強制的に組合に移讓せしめこれを整理する方法を講ずる。これによつて暗い債權關係を合理化し、封建性を脱離し、階級闘爭を防止する役割をも持たしめる。次には國內移民及び耕作の集約化によつて土地問題の解決を促がすことが課題とされてゐる南滿に不足し北滿に過剩な土地に對して農民の適正な配合をはかること、人口の稠密な南滿に於いて土地利用の集約化を實現することは當面の大策でなくてはならぬ。

三

協同組合の效果に一定の限界は存するであらう。それは唯一の社會改造原理として滿洲の農村を魔術の如くに救ふものではあり得ない。しかしながらその效果を過少評價すべきではない筈である。この國の國民の性情とその文化の程度より速斷するかはりに、この民族の共同性及び共同生活に對しての深い訓練の存することを知らねばならぬ。滿洲農村に創設さるべき自治體制は、傳統を尊重しその地盤の上に新しい調和と能力とが自然に發展して行くやうなものでなければならぬ、そこでは不勞所得の漸進的廢止を目標として農村に於ける階級關係が調整されて行かねばならぬ。建國の精神理想を經濟生活、社會生活に實體化する途はこの方向の上にある。

ロカルノ條約に關し
英、新條約案提示
獨逸の容認期し難し

【パリ廿一日發國通】フランス政府は五ヶ國ロカルノ條約國會議に關する十八日附の英國政府覺書を接受目下その內容を檢討中である、確聞する所に英國政府は右覺書にロカルノ條約に代位すべき新條約案を提示してゐるが、右條約と相異る主なる點は次の通り

一、英國政府は保障者たると同時に被保障者たることを要求する
一、新條約には中立地帶の設置を規定せず
一、空軍制限體制を確立する
一、新條約中に於て聯盟規約第十五條及び第十六條の規定に關して保留をなす

以上の英案の內、空軍制限體制の確立に對して獨逸はソ聯の空軍が空軍國際統制を不可能ならしめるとの理由で反對すると觀られるが、更に聯盟規約第十五條及び第十六條の保留は獨逸が他國を攻擊した場合英、佛は獨逸に戰爭を仕掛けることになるので獨逸は到底承服せざるべく之が最大難點と觀られる

第三インターの
在支活動積極化
我當局對處策を講ず

【東京國通】第三インターが支那各地の赤化を圖ると共に同胞戰を止め各團體一致して強力な抗日戰線の結成を指導しつゝありとの報に我が政府も支那の赤化の脅威に就ては大いに警戒せる折柄だけに愈々眞劍にその對處策に乘出すに決定した、即ち支那赤化防止は我が對支三原則の一つとして既に高調せるところであり、現に北支では日、滿、支の特殊關係に鑑み日、滿、支の共同防禦を斷行すべく國民政府に要求してゐるのみならず、滿洲國としても東部、北部、西部の三方を赤化政策によつて圍繞されては切實にその脅威を感ずる狀態にあるので、外務省は軍部方面とも協議の上東亞安定に關する百年の大計としてこの際大規模に共産黨調査、赤化防止、支那邊境事情調査の大綱策樹立に積極的に乘出す事となつた

井上商務書記官來滿

【大連國通】特産中央會への入報によればアメリカ蘇子油消費税問題に關し杉山製油聯合會長、本多大連油房聯合會長等は目下歸朝中の井上ニューヨーク駐在商務書記官と會見、席上井上氏は左の如く意見を開陳したが同書記官は滿洲に於る實情を視察する爲め渡滿することゝなり廿九日うすりい丸で大連着、卅日當業者及び關係方面と意見の交換をなし十月一日新京に向ひ數日滯在滿洲國政府側との間に對策を打合せる筈である

一、蘇子油のみならず一般に日本商品の對米輸出は統制不十分のため足もとに乗ぜられる嫌ひありアルゼンチンの如く統制ある方針の下にあつて商勢の伸張に努むべき事
一、日米兩國實業家とアメリカ政界との連絡接觸を缺くため出足遲く交渉に實效をあげにくい虞れあり當業者は有力なる組合團體等を組織して折衝に當る事が肝要である
一、蘇子油消費税は既に效力を發生してゐる故に同税の變更は不可能なるにつき一月五日より開會される上院に對し適切なる方法と手段を以て便法を設け緩和するやう運動を行ふを可とす、但し現實に效果をあげ得るや否や疑問視される

尚ほ井上書記官は十二月中旬にニューヨークへ歸任の豫定

ガソリン消費税設定
大藏省議で決定す

【東京國通】ガソリン消費税は今回の税制整理に伴ひ問題となり大藏省では結局これを新設せぬことに內定したが、商工省側ではガソリン關税引上げを行ひ消費税を設けざる時は內地産油會社適當の保護を與へられ、然も現行石油業法等を以てしてはこの利益増を試掘奬勵に向ける事は困難であるから燃料政策上消費税を設ける方が至當であると大藏省原案に反對した結果二十一日の大藏省議で關税と並行して消費税を（ガロン當り五六錢程度）設ける事に最後的に決定した

あすの番組
（M・T・O・Y 新京放送局）
廿四日（木曜日）

朝
六、〇〇建國體操 六、二〇ラヂオ體操（東京）六、四〇中等滿洲語講座 七、〇〇中等日本語講座（大連）講師秋父固太郎、七、〇〇中等日本語講座（奉天）講師近藤嘉助 七、二〇氣象通報（大連）引續き朝の音樂（大連）八、三〇經濟市況（東京）九、〇〇早晨演奏 九、〇〇料理獻立 九、四〇經濟市況（大連）一〇、〇〇家庭講座（奉天）婦人支那服の仕立方（二）田畔季代子 一〇、二五家庭メモ 一〇、三五經濟市況（大連）一〇、四〇經濟市況（東京）一一、五九時報（東京）一一、四〇ニュース（東京・新京）

晝
〇、〇一經濟市況（大連・新京）〇、二〇晝の演藝（レコード）〇、四〇建國體操 一、〇〇白天演二〇ニュース（滿語）一、三〇成人講座（哈爾濱）家庭常識 馮詠秋 一、五〇下午演奏 二、〇〇經濟市況（大連）引續き日用品値段（滿語）二、五〇經濟市況（東京）三、〇〇ニュース（東京・新京）三、〇〇經濟市況（大連・新京）四 三、三〇ニュース・演藝（鮮語）四、五〇ニュース（英語）五 〇〇子供の時間（大連）村岡花子 五、二〇コドモの新聞（東京）五、二五氣象通報・番組豫告

夜
六、〇〇ニュース（東京）六、二〇今晩の番組豫告 官廳公示 六、二五政府公報（滿語）青年の夕（東京）六、三〇講演＝相州葉山金子伯爵邸より中繼＝伯爵金子堅太郎 七、〇〇獨唱 一、平和なる村、葛原しげる作詞、梁田貞作曲外五曲、奥田良三、伴奏、鈴木クワルテット 七、二〇自作朗讀嘆きの都、中村武羅夫 七、四〇舞台劇「劇城山の月」岡本綺堂作、西郷隆盛、坂東村右衛門、桐野利秋、有馬新七尾上新七 八、三〇時報・ニュース（東京）引續きニュース 八、四五ニュース・經濟市況・氣象通報・番組豫告（滿語）九、〇〇演藝（滿語）（奉天）一〇、〇〇北滿の時間（哈爾濱）

である

日銀公債賣止めを解除

【東京國通】日本銀行では今回本年度第一回赤字公債の發行を機として今春以來實行して來た國債の賣止を解除する方針を決した事は既報の通りであり、愈よ十九日から近日發行さるべき三分半利物に就き市中の買入申込み豫約に應じて居るが、初日の十九日には約八千萬圓の申込があつた、賣止め解除直後の成績としては比較的少額の模樣であるが日銀當局としては大體豫想通りであると言つて居る

行の各店舖に於ては百圓に付百圓の割合により朝鮮銀行券又は貨幣法による貨幣に引換ふ可し

第三條 横濱正金銀行の關東州、南滿洲鐵道附屬地及滿洲國の行政權の下に在る地域に於て發行したる銀行券を以て支拂ふ可き債務は前條の割合により朝鮮銀行券又は貨幣法による貨幣を以て之を辨濟するを得

附則

本令は昭和十一年十月一日より之を施行す

商況欄
（九月二十三日後場）

海外經濟電報

●上海標金
前引 一三三、五

●大連金鈔票
現物 寄付 九九、九五 引 九九、九五 出來高 五千
九月廿八日限 寄付 — 引 — 出來高 —
十月十三日限 寄付 — 引 — 出來高 —
歩 — 高 — 安 — 引 — 出來高 出來不申

●大連鈔票銀大洋
現物 —

●上海爲替
日本向
第一回 賣 一〇一、八七五 買 —
第二回 賣 一〇二、一二五 買 —
倫敦向
第一回 賣 一志二片三二分九 買 —
第二回 賣 一六分五 買 —
紐育向
第一回 賣 三〇弗八分一 買 —
第二回 賣 一六分三 買 —

●大連爲替
上海向 一〇一、八二五 一、七五 一萬五千
國幣向 一〇一、七七五 一、八〇 一、八二五

株式相場

▲大連株式（短期）

	寄	引
五品	一六、〇〇	—
豆新	二一、四〇	二一、四〇
錢鈔	一六、六〇	一六、八〇
東新	一四〇、四〇	一三七、一〇
滿鐵	六三、五〇	六三、五〇
二新	三九、六〇	三九、六〇
日産	八三、七〇	七九、九〇
鐘新	一七三、一〇	一七一、〇〇

▲奉天株式（短期）

	寄	引
滿取	二一、〇〇	二一、一〇
東新	一四一、五〇	一三七、一〇
大新	七二、五〇	七一、一〇
日産	八三、九〇	七九、四〇
鐘新	一七一、九〇	一七〇、七〇
五品	一六、〇〇	—
豆新	二一、五〇	—
二新	三九、七〇	—
電甲	三六、一〇	—
東拓	二六、九〇	—
滿興	—	—
滿毛	一九、三〇	—
優先	二〇、七〇	—
會社	六九、七〇	—

各地商品市況

▲横濱生糸

	寄付	大引
現物	—	—
當限	七三八、〇〇	—
先限	七三七、〇〇	—

手形交換高（二十二日）

金票 一二九枚 二三〇、五九二円九八
鈔票 —
國幣 七二〇枚 八四、三四四円八七

新京取引市況
（九月二十三日後場）

現物（一石値段）

	寄	引	出來高
大豆	—	—	—
高粱	一九、〇〇	—	一車
小豆	—	—	—
玉蜀黍	—	—	—

定期（混合百斤値段）

	寄	引	出來高
大豆 九月限	七、六〇	七、五五	五車
十月限	—	—	—
十一月限	五、六八	五、六二	三車
高粱 九月限	—	—	—
十月限	—	—	—

關東局施政卅周年
主なる記念事業
植田全權大使以下も參列

明治三十九年九月一日關東都督府官制が實施せられて關東州及び滿鐵附屬地に於る我が施政は本年九月一日を以て滿三十周年を迎へたので來る十月一日旅順に於て植田全權大使以下列席の下に關東局施政三十周年記念祝賀式を盛大に擧行する事となつた、當日の主なる記念事業左の如し

一、官に於て施行すべき事項
イ、祝賀式、物故職員慰靈祭、祝宴
ロ、施政記念碑建設
ハ、州勢案內の作製配布
ニ、施政卅年史の編纂及繪葉書の作製
ホ、中等學校野外演習
へ、旅順博物館の無料公開
ト、特別講演會
チ、關東州に關する文獻展

二、各種團體に於て施行すべき事項
イ、教育展覽會
ロ、辯論會
ハ、州內學校職員大會及運動競技會
ニ、關東州工業展覽會
ホ、模範商工從業員內地見學團
へ、農業回顧座談會

鈔票廢止に關する勅令公布

横濱正金銀行の滿洲に於る銀行券（鈔票）發行廢止に關する件は九月廿二日勅令を以て公布された、右內容左の如し

第一條 横濱正金銀行は關東州、南滿洲鐵道附屬地及滿洲國の行政權の下に在る地域に於ては銀行券を發行する事を得ず

第二條 關東州、南滿洲鐵道附屬地及滿洲國の行政權の下に在る地域に於て發行したる、横濱正金銀行券は前記の地域に在る横濱正金銀

丁香盧漫筆（六三）
◎からす組の話（下）

日本の鵶組は斯くして失敗に歸したが、支那の鵶組は立派に成功してる。それは長髮賊の亂の時米人ワードに依つて組織された非正規軍であつた原來ワードは船乗りで親分肌の處がありそれに戰爭が好きでクリメヤ戰爭などにも參加して居る、偶々米國船に乘つて上海に來た際南京に根據を據えた太平天國が次第に勢力を增し上海其物の存立をさへ脅威しつゝあつた。そこでワードは外人船員の脫船者や西班牙、葡萄牙の浮浪人、馬來人、支那人等を狩集めて此れに大砲銃器を與へ猛訓練を始めたが、それが一段落濟むと軍を率ゐて當時猖獗を極めた長髮賊の討伐に向ふ、案外成績が好く屢戰つて屢勝つ、終には李鴻章などの眼に留まりて清廷から莫大の軍費を貰ひ官軍の別働隊となる、重賞の下弱卒無しで益々強い、不良分子を次第に淘汰して良質の支那人丈けにする、如何なる場合でも身に寸鐵を帶びずステッキ一本で常に陣頭に立ち指揮して居つたワードは屢々重傷を負ふが遂に戰死する、ワードに繼いで指揮者と成つたのが彼の有名なゴルドン將軍、世間ではゴルドンと其の常勝軍とが餘りに有名であるために常勝軍の眞の組織者ワードと其功績とを忘れてる形だ、然し流石に清朝丈けは此れを忘れず。ワード戰死の地松江に立派な碑を建て祠を營んで永遠に其靈を祀つてる、松江と上海は極めて近いので上海在住の米國人は毎春ワードの命日に團體で參詣して花輪を捧げ香を燒き懇ろに弔ふのが例である。

×

清廷の長髮賊平定には曾國藩兄弟及其一派が與つて力があり其率ゆる湖南軍即ち湘軍の大功に歸すべきは勿論であるが其半面にはゴルドンの常勝軍、否寧ろ、ワードの最初の非正規軍の偉勳を認めざる譯に行かぬ、若しワード無かりせば清朝は此時亡びたかも知れぬのである。五六年前米國で出版された ADVENTURER は波瀾重疊のワードの一生を如實に詳叙した面白い讀物であるが太平天國の研究者に取りても得難き資料を提供するであらう。

×

滿洲にも若き日の細谷直英やワードのやうな人物が現はれて非正規軍を組織し匪賊討伐に當るならば皇軍兵士の勿體ない犠牲を相當減じ得ると信ずる。畑谷氏やワードの使ふた材料は今日でも極めて豐富に存する、或は當時に比して更らに多量とも云へよう、滿洲で時にお目に掛る體格の立派なルンペン氏でも大概想像は付く、問題は件の材料を拾上げて此を組織化しステッキ一本で喜んで死地に入らしむる丈けの天禀の將才が今時居るか否かに存する。

さくらや布團店の謝恩大賣出し

賣出期間 自九月廿日 至九月卅日

各商品豐富入荷致しました

祝町青陽ビル

電話（3）五〇二三番

開店披露 景品付 大賣出
期間九月廿五日ヨリ十月五日マデ

輪

本格的百貨店の出現
御期待に副ふべき

輸入組合の御後援に依りまして、皆樣の百貨店として御奉仕させて頂かむと存じまして、中央通に百貨店を開業致しましたので、之れが御披露の爲め聊か景品附賣出の催を致します、是非一度御來駕の上御指導と御批判の程を御願ひ申上げます。

●營業種目

二階
吳服部　婦人子供服部　毛皮部　洋服部　入リグル

一階
貴金屬時計部　眼鏡部　洋品部　玩具部　文具部　煙草部　化粧品小間物部　靴鞄部　履物部　運動具部　蒲團綿糸部

地階
世帶道具部　茶華部　菓子部　食料品部　精肉部　果實部　野菜部　[illegible]部

御注意
景品抽籤場所は地階にあります

◆主なる景品
壹等 洋服寄贈 一本
モーニング 一本
丸帶（模様）一本
貳等 置時計 二本
訪問着（長襦袢）一本
洋服（三ツ揃）一本
桐箪笥 一本
本箱セット 一本
參等 毛布 二本
重箱 二本
米（三斗入）三本
角形角時計 一本
火鉢 二本
萬年筆 二本
以下抽籤迄一本も空籤なし

輸入百貨店
新京中央通　電話③4116

新情勢に對應する 滿鐵新社債計畫
本月中に關東軍と折衝の運び

【大連國通】革新的情勢に對應する滿洲新社債計畫樹立の爲め曩に松岡總裁は經理部木村主計課長を中央に派遣し、滿鐵東京支社岡田次長と共に大藏省、對滿事務局等關係當局に説明諒解工作を行はしめてゐたが木村主計課長は二十一日中央の意見を携へて歸連したので、松岡總裁は本月中に佐々木理事を新京に派遣、關東軍當局と協議折衝を行はしめる事となつた

新資金計畫の内容は大體左の通りであつて既設工事の擴張增資に伴ふ投資增大、第四次以降新線建設計畫、北支經濟工作の着手等新投資對象の增加に伴ふものである

一、第四次新線建設計畫の實施
二、豫定外の關係會社增資並に新事業着手
イ、滿炭の增資八千萬圓による滿鐵出資分三千二百萬圓
ロ、滿洲電業、滿洲石油の增資豫定
ハ、昭和製鋼所の第三次增産遂行による增資
ニ、大連漁港の設置
等
三、北支那經濟工作の着手

尙ほ北支經濟工作は差當り津石線の建設並に同線沿線の鐵鑛炭鑛の開發が對象とされてゐるが、その實行方法としては
一、興中公司を强化して行はしめる
二、滿鐵より北寧鐵路局に資金を貸付け、同鐵路局をして行はしめる
の二案が考慮されてゐるが、何れにしても滿鐵は其資金の一部又は大部分の負擔を避け難いから、之に對する資金計畫樹立の必要がある、滿鐵は昭和十三年度には政府の未拂込金一億四千八百萬圓を徴收し之によつて生ずる社債發行力約七億圓を以て賄ふ方針である

孫吉林警察廳長 あす赴日

【吉林國通】吉林警察廳長孫仁軒氏は今回全滿より選ばれ日本警察制度の視察及び講習を受ける警察講習生五十名を引率明廿四日より廿三日間に亘り赴日する事となつた

滿洲學術聯合會 十四回大會

【大連國通】滿洲學術聯合會第十四回大會は廿日午前十時より大連滿鐵協和會館に於て開催、出席者は、滿洲農學會、滿洲獸醫畜産學會、滿洲醫學會、滿洲醫科學會、滿洲冶金學會、鞍山鐵鋼會、工業化學會滿洲支部、電氣學會滿洲支部、滿洲建築協會、滿洲電氣協會、滿洲鑛業協會、電信電話學會滿洲支部、滿洲技術協會の諸學術團體會員約四百名參集、帝國學術聯合會の發會式を擧行、開會の挨拶後在滿洲國學術團體を一丸とする聯合結成の經過報告あり、次いで阮文教部大臣其他の祝辭あり、終つて滿洲農學會を代表する農事試驗所種藝課長津田守誠氏の「麻紡織原料としての滿洲纖維作物の將來」と題する演説を皮切りに各團體代表の講演あり、正午休憩、滿鐵の招待午餐會に出席した、午後も講演を續行、夜は通俗講演會を開催する豫定である

間島省農作 頗る良好
＝第二期豫想＝

【延吉國通】間島省の第二期豫想發表によると本年の省内農作は例年に比し最初から降水量少く、日照豐富で作物の生育には好適の天候であり、除草、中耕も順調、開花結實作用頗る良好であつた、從つて本期の普通作物の總收穫高の豫想は平年作に比して一一%、前年（康德二年、昭和十年）に比して三八%の大增收であるが、特に主要作物に就て見ると

▲大豆　第一回豫想よりは約八%低下したが尙平年より二%增收
▲粟　今年は例年の夜盜虫も無く目下順調、前年に比し三二%、平年に比し一〇%の增收
▲高粱　結實順調、平年に比し七%增收

尙農作全體の作付面積は前期（第一回豫想當時）よりは秋作蔬菜地等增加のため三、五五三町を增し省内總計二四七〇四五町步となつた

讀者の領分
煤煙防止委員會に期待す
待里生

最近地方事務所長の提唱に依り煤煙防止委員會の結成せられた事を聞き新京住民として頗る欣快とする處である

由來か〻る運動は徒に會長とか顧問とか委員に何等煤煙防止に無智識無定見の御歴々を雛人形の如く並べるが故兩三回委員會を開催して迷論愚見に口角泡を飛ばし有耶無耶の内に多となり龍頭蛇尾大山鳴動、鼠一匹となるのが常套事である、吾住民は百の宣傳より千の會議より一の實行を希望するのである吾々は煤煙が如何に市民の健康を害し市民の日常生活を不愉快ならしむるかは長い體驗を有して居るのである、故に偉くても煤煙防止に無智の人を會長としたり顧問とする形式主義を止め全市民より熱意ある煤煙防止のエキスパートを網羅すると共に内地より其道の權威者を招聘して眞劍に實行出來る對策を檢討して其良案を採擇し之を直に實行に移し市民を煤煙地獄より開放して貰ひたいのである、見よ手近の大連を十數年來秋口になると民政署とか市役所、滿鐵の月給の高い御歴々を並べ年中行事の如く煤煙防止の委員會を開催し迷論獸説を鬪して居るが何等の成果なく依然全市民等は眞黒の煤煙の内に氣息奄然と呻吟して居るではないか之等は即ち空論に終始して一の實行だもせず委員會は煤煙防止の對策を練る本質を忘却して煤煙の有害にして且不經濟なる研究會をやつてるに過ぎないのに起因するのである。委員諸氏よ選ばれた其責務の重且大なるを認識して口頭禪を忘却し眞劍に寢食を忘れて其對策を工夫考案し今冬より實行に移し其成果を納める事を三十萬市民が切に熱望して居る次第である。

投稿歡迎　中傷不可

滿洲商議聯合會 近く大連開催
―各地の提出議案も決定―

【大連國通】第廿九回滿洲商工會議所聯合會は來る十月五六の兩日大連ヤマトホテルに於て開催されるが第一日は午前、午後に亘り本會議を開催第二日目には午前中委員會、午後本會議開催の豫定、同會議提出議案は左の如くである

一、吉林官吏消費組合に關する件、全滿消費組合に關し對策の件（吉林提出）
一、滿洲商工會議所法制定實施方促進の件（チ、ハル提出）
一、滿洲國關税改正方要望の件（同上）
一、拔荷被害防止の件（同上）
一、社線並に國鐵に於る慰安列車の賣品販路制限方要望の件（同上）
一、消費組合法制定實施の件（同上）
一、中小商工業金融機關整備要望の件（大連提出）
一、滿洲國治外法權撤廢に依る行政警察其他の諸機關の移讓に際し充分なる用意を以て圓滑に行はれる樣要望の件（安東提出）
一、開港地に保税倉庫設置方要望の件（同上）
一、滿洲國に於る主要河川治水施行に關し申請の件（鐵嶺提出）
一、全滿中小商工業者救濟方促進要望の件（圖們提出）
一、滿洲國に農産工業研究所設置要望の件（ハルビン提出）
一、治安維持の普及徹底に關する件（奉天提出）
一、都市計畫實現促進に關する件（同上）
一、滿洲特産物對支輸出振興に關し港灣不凍化實現を要請の件（營口提出）
一、滿洲國に於る金融整備要望の件（ハルビン提出）

第一回滿洲學術聯合會 開催さる

【大連支社】滿洲學術聯合會第一回大會は二十日午前十時より協和會館に於て開催された、司會者代表として旅順工大長谷川教授開會の挨拶をなし技術協會長貝瀬金吾氏、聯合會の經過を報告、ついで阮文教部大臣（貝瀬技術協會長代讀）御影池州廳長官、野田工大學長、滿鐵總裁（大村副總裁代讀）奉天醫大學長（三浦博士代讀）米内山大連民政署長、大連市長（學務課長代讀）の各祝辭あり十時五十分終了十一時より代表講演會に移つた、尙午後六時三十分より通俗講演會あり、第二日の二十一日は午前中各班に別れて甘井子發電所其他の見學會、午後は各部會開催の豫定

通ソ事件後最初の 興安省旗長會議
（下）
ハイラルにて　杉山正三郎

感激に滿ちた省長の壯重な辭だけが場内を眩する、而も最もラマ教に深く侵かされハルハ外蒙古人からは同族であり乍ら野蕃人と稱せられたバルガ族を代表して立つた額省長自らの辭であるのだ、從來ホロンバイル全人口は概算六萬と稱せられ其の大部分はバルガ族で其の約百分の一にも充たぬダホール族がホロンバイルの實權を握つて來たものである。實數に於て五百餘の凌陞一派のダホール族は他の蒙古族に比し教育程度が高かつたので常に優位に立ち蒙古を指導するには先づダホールからといふのも爲政者の常識となつて居た程であつたがそれが通蘇事件に依つて完全に期待が裏切られ次に數の上から言つて最大民族と稱し得べき現在の額省長を中心とするバルガ族政權が成立したものである

◇　◇

問題となつたのは蒙古を現在のま〻放置すれば遂に日本に於るアイヌの如き悲觀的將來が豫想される、蒙古を救ふには徹底的改造あるばかりだ、だのに比較的文化程度も高く多年漢人文化に依つてリフアインされたダホールに誓ふるに更に蒙昧無知で野蠻なバルガをもつて來て果して所期の目的が遂行出來るかどうか、何十世紀も時代の駒を切り離した樣な原始生活其のものゝ如き彼等を啓蒙、指導するには返つて困難が倍加されるではないかと事ふ懸念を皆んなが一應有してゐたものであつただが見よ、就任後未だ半年にも滿たぬ新任額省長は卓をたゝいて蒙民更生、飛躍の大理想を說き蒙民族回生の癌、喇嘛教の改革を叫んでゐる、既に心構への點に其處に根本的な隔りが發見された

◇　◇

徒らに四圍の政治的情勢に左顧右眄遂に何事も爲し得ずして淩省長は終つたが漢人趣味の小利巧な政治的才能が根本問題にタツチする事を回避せしめたものであらう、蒙古改造の大手術に敢然立ち其の癌を深くつき刺して鋭くメスを閃かす額省長の熱辯は尙ほも續く

ラマの採用に對して絕對的標利を旗長が有してゐるから覺悟次第で直ぐでも着手出來る、それから學間なく

佐領事の資格なしと認めれば其の世襲を禁ずる

この時一參事官が魅された如く起ち上つて

更に一步進めて興安北省全體の一大ラマ學校を建てゝ徹底的に滿洲國建國精神を注ぎ込んでこれを各旗に配屬せしめてはどうか

と切り出す、誰でも一應必ず考へる蒙古改造案であり乍らかつ徹底的な蒙人の頑迷にぶつかつた場合は實行不可能となり勝ちであつた問題ではあつたが、時代に對する新しい認識と牢固な心構へを今目の前にみて所謂「知るを云はざるは腹ふくるゝのわざ」から解放された感激に滿ちた腹案が續出する

啓蒙するもの、指導されるもの、お互に純な情熱が一體となり飽和點に迄達して一種異樣な興奮で身内に緊張を覺える、額省長は一參事官の提案を説明して一々各旗長を指摘して意見を求める峻嚴なその態度はイエスかノーか因循姑息な返答を許さぬものがある各旗長一樣に起つて異口同音

それは非常に良い事だ、克く考慮し度いと思ふ

と答へる、かくして淸朝時代の副都統府のあつた町端れにある古色蒼然たる省公署會議室の一角から時ならぬ蒙古革新の聲が擧り、會議は大成功裡に終る、蒙古の夏は短い、深まる秋色をのせて爽かな風が會議室の窓から忍び込んで上氣した人々の頰をなぶる、省長事件後數に半歳は過ぎて近代採古史の一頁は繰られ蒙古維新の歷史的瞬間を今眼前にみた

膨脹するイミグラント 事變前の二倍へ
兩國不可分關係の緊密化推進

滿洲建國以來日本人の滿洲に對する關心は急速度に昂まり建國前關東州を根城に滿鐵附屬地を觸手として局部的活動をなしてゐたに過ぎぬ日本人の滿蒙に於る勢力は俄然農業移民、森林移民、自由移民と燎原の火の如く全滿に亘つて物凄い膨脹發展振りを示すに至つた、即ち事變前の日本人々口は廿四萬八千三百七十三名、朝鮮人々口六十萬二百八十名（昭和五年十月一日國勢調査に依る）であつたが、事變五周年後の今日その發展が如何なる姿に於て行はれたが次の數字に示すが如くである

（日本人のみ）

昭和七年	二六九、〇〇〇人
同　八年	三三七、〇〇〇人
同　九年	三九一、〇〇〇人
同　十年	五〇一、〇〇〇人

建國後五ヶ年間に全滿に於る内地人の增加は事變前に比し二倍の躍進を示した、集團移民に就き見るに移民は日滿不可分關係を悠久ならしむる爲に關東軍特務部の指導下に昭和七年十月佳木斯奧地永豐鎭に五百名入植せしめた所謂第一次武裝移民を皮切りに昭和八年七月湖南營へ第二次移民五百名、昭和九年十月綏稜縣大溝へ第三次移民三百名、昭和十一年三月城子河及び哈達河へ第四次移民五百名更に近く第五次移民が密山縣に入植する豫定であるが、第四次迄の移民及びその家族入植者を合せると約二千百を算してゐる、次に自由移民に就ては事變後内地各方面に滿洲移民計畫が起り、既に天照園移民八十四名、天理教移民三百卅名入植し、此外鐵路總局移民が奉山、奉吉、濱北、平齊線の各沿線に百卅六名入植する等移民は益々增加の一途を辿つてゐる、又朝鮮人移民の現在數は正確ではないが事變後一時減少したのが最近又著しく膨脹し、その數約百萬と稱されるに至つてゐる、斯の如く滿洲に於る日本人の積極的人口增加は日本側より見れば滿洲事變を契機とせる大陸政策の具現であるが滿洲國側より見れば産業開發の優秀なる技術者を迎へることであつて、此移民に對する兩國の利害關係は完全に一致し今後益々增加の一途を辿るものと見られてゐる

三谷總務廳長 省下初巡視

【吉林國通】過般中野琥逸氏の後任として吉林省公署總務廳長に就任した三谷淸氏は來る廿四日より廿九日まで省下九臺、長春、懷德、双陽の各縣に亘り初巡視を行ふ事となつた

總督府昨年度 特別會計 剩余金

【京城支局】總督府昭和十年度特別會計剩余金調査の結果が十七日左の如く發表されたが純剩余金は二千七百六十二萬圓に上つてゐる

昭和十年度朝鮮總督府特別會計乘余金（三、九、一七）

歲入の收入濟額	三六、〇二一
歲出の支出濟額	二八、三九五
歲計剩余金	四、六二六
内	
昭和十一年度豫算に計上したる剩余金繰入額	一、三五七
昭和十一年度へ繰越歲出豫算額に對する財源	五〇七
計	一、八六四
差引純剩余金	二、七六二

果物　カネリ洋行　新京ヤダイ街　電話三五九二番

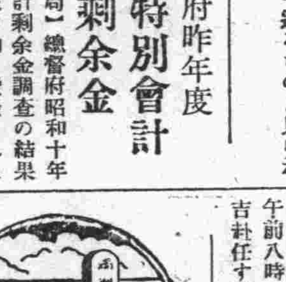

△滿洲里▽

滿洲里は一八九八年東支鐵道建設の際ザバイカル鐵道の終點、東支鐵道の起點として創設された街で露支紛爭や滿洲事變に於る蘇炳文の占據等による兵火の經驗もあつて今日に及んでゐる大體ロシア街としての印象のみ深き市街であるが、鐵道の買收やソ滿國境の確立と共に軍事的重要地點として益々緊張味を帶ぶるに至つた、スタンプの圖は買收後の國鐵北滿西部線が遙かモロトフ鐵道（舊ザバイカル鐵道）に連絡する所、地名標識にこの地に產する駱駝を配したものである

西川、神代兩氏 離吉赴任

【吉林國通】鐵路總局に轉任の吉林鐵前副局長西川總一氏及び哈鐵管理所長に榮轉の總務副處長神代新一兩氏は廿四日午前八時三十八分發列車で離吉赴任する

時中秋！貴女の机邊に美しき樂の音をおくる十月號！聽きて青春の否人生の深き思索に耽り給へ!!

婦人公論
拾月特大号日本發賣

島津元女官長が狂信の道に入るまでの蔭の物語―
島津治子女史の隱された半生

□平和の氣分（山王雜話）……德富蘇峰
□時事總評（□成都に於ける日本人虐殺 □魚市場の閉着 □退職女工の問題 □島津元女官長の狂信）……杉山平助
□女子勞働者と退職手當金法（女性月評）……山川菊榮
□細君の影響力（僕の頁）……嶋中雄作

新しきモラルに就て（時代の趨勢を解明し其處に生活規準を明示して惱む所なき岡氏の熱論）……岡邦雄

□印度洋にて（南米紀行）……藤村夫人 島崎しづ子
□世界の情勢はどんなになつてゐるか……淸澤洌

日本婦人の典型（一人は大臣に一人は大將に十一人の遺兒を女手一つで育上げた明治の偉傑兒玉源太郎大將未亡人の偉大を讃して……）……望月圭介

敢て講平兄さんに捧ぐ……村社君子

□山の湯雜記（新秋隨筆）……釋迢空
□オフセット三色版 虹の娘（母の讀本 子に語る）……野上彌生子

新戀愛論（戀愛の型）杉山平助

□ダンス・ホール スケート・リング探見記 サトウ・ハチロー ヨコヤマ・リウー

★大懸賞・私が奥樣になつたら！
□喰人種からスターを見れば
□女の夢（女の夢を描いて樂しいそしてユーモア讀物）日吉早苗
□凱旋を待つ人々（グラビヤ特輯・オリムピツク選手の家庭訪問）

実話特輯 この母
私の殺した子……大葉文子
母を戀ふ十年……奈良京子
思出は悔恨に似て……高野春子

『お蝶夫人』自傳 三浦環

新秋名畫特輯
☆ロビンフツドの復讐 ☆隊長ブーリバ ☆接吻の責任 ☆新しき土 ☆セシリア ☆罪と罰 ☆戀の一本松 ☆一對二 ☆母なればこそ ☆新道

★高等學校在學中の實弟が涙と感激のうちに綴れる手記
死を選ぶ姉と妹・二村四郎
谷川嶽同性心中・死の手記・原榮子

批判 娘ごころの秘密（不知の間にむしばまれるこの病氣について適確なる知識を把握されたい）……森田たま
□再婚で生れる子供に先妻の血は殘るか……岡 徹
□職業婦人に多い子宮後屈の原因と手當法……鈴木甚吉
詩物語・山の子……深尾須磨子
□SOSガール行狀記……小野佐世男

別れの書簡集
嵐の如く…國木田獨步　正夢を嘆く…ゲーテ　戀のかくれんぼ…コロンタイ　滯る〻眞珠…有島武郎　戀に遊ぶ勿れ…ローレンス　記憶への貞操…ツルゲーネフ　戀を譲る姉に…芥川龍之介　或決鬪狀…武者小路實篤　嚴酷なる宣告…トルストイ　色魔の罠…プロオペル　愛の疑惑…吉田絃二郎　遺言…ベートーヴエン

落葉日記 岸田國士
大阪……藤澤桓夫
お孃さん 吉屋信子
女の日記 林芙美子
桃子の貞操……宇野千代
男の一生 松本夫妻

私の結婚問題 水谷八重子
□中産階級向の家具……豐口克平
秋のあみもの十八種・作り方解説

事實小說 蘆花の初戀 鑓田研一

別冊附錄
組合せ式配色スタイル・ブック
一冊で無數の變化がある本誌新案ダブル・システム極彩色豪華版

大特價六拾錢
東京丸ビル五階 中央公論社 發行

浮草稼業（二） レコード藝者物語 勝太郎の巻

都會のカフエーは固より、どんな邊卑な田舎へ行つたとて今では流行歌の一つも唄へぬやうな青年男女は居ない程だレコードに依る流行歌時代―それにつけても思ひ出すは、斯うしたレコードの流行歌手として、一躍天下の名妓になつた姐さん達も相當なもので女と生れたからには藝者になつて

「ハアー」

と細い聲を張りあげて、レコードの一枚も吹き込まねば、女としての面目が立たぬ程、今では全國のレコード女性ファンを湧かしてゐる。そこでレコード名妓になつた人々を少しく物語るとしよう。

□

「ハアー島の娘」、で天下に勝太郎ありと知られ、一時は「一聲三千圓」なんて噂を生んだ小唄勝太郎

（今）では京橋區築地に豪奢な邸宅を構へて押しも押されぬ、小唄のお師匠さんだが、その源を尋ねれば、彼の女も亦、世の薄幸なる家庭の娘でしかあり得ない。

彼の女は新潟縣の沼垂の料理屋「鶴善」の養女が振り出し、家計の都合で、藝者となり、流れ流れて東京に出て、日本橋區芳町で左褄を取る哀れな身の上だつた。そこへ現はれたのが、例のレコード會社ビクターの重役様、偶々彼の女の美聲を認められて「三階節」を吹き込んだのが、彼の女のレコードへのスタートだがこの頃は未だ勝太郎の力の字も騒いでくれるものはなかつた。從つて彼の女の懐中とて、唯の藝者の玉、祝儀範圍。さう斯うしてゐる所へ現れたのが例の小説家長田幹彦老。當時レコード界の昔共の話では、長田老が年甲斐もなく勝太郎明神に日參したたんてデマもとび出した。尤もその他ビクターの重役へは、お禮のしるしにとて、家庭爭議を贈つたと云ふ話もある。何んにしても、女と云ふ處に男と云ふウルサガタが纏りつくに何の不思議もない。やがて長田老作る所の「島の娘」で勝太郎は所謂今日の勝太郎の地を作つたわけだ。

（二） 三年以前のこと某雑誌社が、例のジャーナリストの無遠慮から

「貴社の專屬女歌手の身元を御知せ下さい」と言つた書面を出して回答を求めた。ビクターから、勝太郎に關し事の回答中、年齡二十八九歳と書いて、これを消し棄て、二十七歳と書いた。して見ると現在は三十歳位なのかも知れない。

一體女の年を聞くのは失禮なんださうな、又女子は年がないと云ふ、所がこのファンと云ふのは、この年から先に知りたいらしい―が、肝腎なレコード會社さへ、ハツキリ年を知らない所をみると、彼の女の年は、彼の女の兩親もおそらく知らない事になるのだらう。抑もこんな質問をする方が野暮で。嫁入り前の娘に、「貴女は處女ですか」と聞くやうなものだ。

年なんか二十七八でも、三十七八でも構はんではなひかあの丸顔のポッチヤリと、細い聲で、玉を轉すやうな節廻しーだけでファンは滿足すれば好い筈だ。その上旦那があるの情夫があるの、年が幾つのときくと、腹も立たうし、折角の勝太郎も台なしになると云ふもの、いつまでも男を知らぬ娘にして、ファンの誰彼も機會さへあれば惚れてくれるものと思つてゐれば好いだが彼の女折角一流の歌手にはなつたが、例の音譜の讀めぬには、ほと〱閉口だとある。

「島の娘」で名をなして間もないころ、筆者等の物好き十人程、一夜新橋の某亭から勝太郎に遠出をかけたことがある。

（席）上「姐えさん、お得意の島の娘を一ツ」と所望した所

「え、折角のお望みなんですから唄ひたいの山々ですが會社から禁じられてゐますの……」

と杯を差して來た。筆者すかさず

「目下噂の永井柳太郎氏との戀愛物語はと聞くと、

「あら、嫌なお兄さんね、それより貴下との戀物語としませうよね」

と却々達者なものである。お兄さんよに筆者もダアー―。

冬仕度 あつさもひがんまで

❖古い毛糸編物はかうして生せ 染色こ編直し方

セーターの様な毛糸編物の古くなつたものは、そのまゝ染め直すか或は一たんほぐして染め直すし、再び編むと目先の變つて新品と同様のものが得られる。この方法は極めて簡單で

（家）庭で誰れでも容易に行ふことが出來る。まづそのまま染め直す仕方だがそれには最初汚れを落す、これは染めつきにむらが出來るからで、大體の品物の目方の約四―五パーセント（百匁のセーターなら四匁か五匁）の洗濯ソーダを錢湯のお湯くらゐの微溫湯でとかし、この中へ廿分間ひたし時々かるく動かす余りひどくもむと縮む、よごれが落ちたら取り出して水洗ひをするのだが、この場合よごれのひどいものはソーダだけでなく石鹸を使ふとよいが直く冷水で濯ぐと石鹸がとり切れずにちやして、そのまゝ用ひるとしても、具合が惡くかつ染むらがつくので普通は洗濯ソーダだけの方が實用的である。水洗ひが出來たら染めようとする色の酸性染料をとかし、槳に漬かるくらゐの量にしてその中に入れ、さらに錯酸を品物の目方の三パーセント加へそろ〱加熱して卅分ばかり煮染めする。時によると沸騰しても染まぬことがあるが、そのときはもつと錯酸を加へるとよい。しかし最初から錯酸をたくさん入れるとかへつて染むらが出來がちとなるから一度にたくさん入れることはやめていただく錯酸の變りに

（食）酢を加へて似たやうな働きをさせることも出來る。煮染めが出來たら水で洗つて乾すのだがそれには輕く水を振り切り形を整へる。そして生乾きのときもう一度形を整るのだが、理想をいふと乾いたものは湯氣にあてながら形を整へると一層よくとゝのふ、いはゆる湯伸しです。

つぎは古いものをほぐして染め直し更に編むやり方だが、この方法は一度ほぐして手ごろの棒に巻きつけ終つたらちよみを直すためそのまま湯氣に當てる、これは棒をはづしてから引つ張つて湯氣にあてるもよい。直つたところで前の要領でよごれを落して

（煮）染めをし、染つたら水洗ひをして乾かす。更にそれを湯氣にあて引つ張るかまたは手ごろの板に引ッ張りながら巻きつけて板ごと御飯むしのやうなものでむす。かうしてあんだものは新品を同じやうで變りがない。毛糸類はすべて以上のやり方でよく染まるが、品物によると、木綿や絹の入つたのがあつてその部分は酸性染料では染まらないが、このため場合によるとそこに違つた色が出るのでかへつて趣きのあるものが得られる。

お料理獻立

鰯の瓜巻

【材料】（五人前）鰯十尾、越瓜のなるべく太いもの一本（代用品は大根、聖護授蕪）パセリ五、六枝、玉葱一個、辣辛子大題一杯、鹽、酢、別にマヨネーズソース大題十杯とトマトソース大題五杯を混ぜ合せたトマトドレッシングソース。

けふの番組（M・T・C・Y 新京放送局） 廿三日（木曜日）

□朝□

六、〇〇 ●秋季皇靈祭 建國體操

六、二〇 ラヂオ體操（東京）

七、二〇 氣象通報（大連）

引續き 朝の音樂（大連）

八、三〇 子供の時間（東京） 少年音樂講座（九）

九、〇〇 打樂器 弘田龍太郎

講演（名古屋） 神田拔穂祭に就て 神宮神部署署務課長 田中喜芳

九、三〇 講演（東京） 我が國民の傳統的特色 出石誠彦

一〇、〇〇 彼岸會法要（大阪） 奈良東大寺念佛寺より中繼

一〇、四〇 演藝（滿語）（奉天）

一〇、五九 時報（東京）

一一、〇一 野球試合實況（東京） 明治神宮外苑野球場より中繼 東京大學野球聯盟リーグ戰

□晝□

一一、三〇 ニュース（東京）

二、五〇 經濟市況（東京）

三、〇〇 ニュース（東京、新京）

引續き 競馬實況（滿語） ―新京賽馬場より中繼―

五、〇〇 子供の時間（名古屋） お話 秋の天體 村上忠敬

五、三〇 コドモの新聞（東京）

六、〇〇 ニュース（東京）

六、二〇 今晩の番組、氣象通報、明日の番組

六、三〇 講演 商租權の整理に就て 國務院地籍整理局總務處長 加藤鐵矢

□夜□

七、〇五 ピアノと管絃樂（東京） ピアノ・レオニード・クロイツァー 日本放送交響樂團 指揮 ニコライ・シフェルブラット

ピアノ協奏曲 第三ハ短調 ベートーヴェン作曲
第一樂章 アレグロ・コン・ブリオ
第二樂章 ラルゴー
第三樂章 ロンド・アレグロ

七、三五 國民歌謠（東京） 伴奏 キング管絃樂團 獨唱 永田絃次郎
一、朝（勞働雜詠三部作の内） 島崎藤村作詞 小田進吾作曲
二、昭和日本國民歌（光は東方より） 土井晩翠作詞 戸山學校軍樂隊作曲

（大阪）―桃谷演奏所より中繼― 伴奏 大阪ラヂオ・オーケストラ 獨唱 月村光子 同 内田榮一
一、乙女の唄 今中楓溪作詞 水谷ひろし作曲（月村）
二、休憩の歌 百田宗治作詞 古賀政男作曲（月村）
三、嫁ぐ日ちかく 喜志邦三作詞 宮原康郎作曲（月村）
四、祖國の柱 大木惇夫作詞 服部良一作曲（内田）

八、〇五 新箏曲（東京） 一、秋の調べ 二、砧 箏 宮城道雄 尺八 吉田晴風

八、三〇 時報、ニュース（東京）

八、四〇 ニュース、氣象通報

ラヂオの御用は 東京無線 電3四九二〇 五三八九番

九、〇〇 番組豫告（滿語） 舊劇 協和國劇社票友

一〇、〇〇 北滿の時間（哈爾濱）

備考 野球なき場合は左を追加す

一一、五〇 和諧と佛教音樂（東京）

〇、一五 講談（東京） 安兵衛の斷付け 田邊南龍

〇、四〇 舞台劇（東京） お鶴と家康 原作 村松梢風 脚色 小菅一夫 中山延見子 外

一、二〇 雅樂（東京） 宮内省樂部

國民歌謠 後七・三五

大阪桃谷演奏所より中繼

伴奏 大阪ラヂオオーケストラ
獨唱 月村光子
同 内田榮一

一、乙女の唄（月村） 今中楓溪作詞 水谷ひろし作曲

小磯風凪ぎ浮藻が香ふ、空もかすみのおぼろ月、神に祈ろかみ神の前に、祈りや張りくる乙女の力、あらげんげばな足もとに

おもひあこがれ來た野のはてに、今宵も仰ぐ一つ星、神に祈ろかみ神の前に、祈りやときめく乙女の胸よ、あら月見草足もとに

獨りのぼつた裏山しづか、何を花さく星の花、神に祈ろかみ神の前に、祈りや光るよ乙女の生命、あら撫子よ足もとに

立つはさゞ波この池のへに昔ながらの多の月、神に祈ろかみ神の前に、祈りや澄みゆく乙女の心、あら草紅葉足もとに

二、休息の歌（月村） 百田宗治作詞 古賀政男作曲

一日は過ぎぬひとむれの、樹立のかげのわが屋根に、かゝる星あり夜は來ぬ、休息の時は來ぬ

一日は過ぎぬ業ひを、ことなく終へし黄昏の、かるき心ぞ夜は來ぬ、休息の時は來ぬ

一日は過ぎぬともしびを、妻子とかこみ且つ擧ぐる箸のたのしさ、夜は來ぬ、休息の時は來ぬ

一日は過ぎぬ日の惠み、われらに深しぬかづきて明日を禱らん、夜は來ぬ、休息の時は來ぬ

三、嫁ぐ日ちかく（月村） 喜志邦三作詞 宮原康郎作曲

嫁ぐ日ちかき夏衣、麻の葉の帶つつましく、頸にふるふわが髪に、胸はかよわくときめきぬ

柘榴の赤く實る日は、いとし七つの妹と、悲しき別れ思ひ出に、花の髪挿殘さまし

緑の家に薔薇咲きて、夕餉つくるは今朝の夢、語るに惜しき夢なれば、ひとりひそかに占ひぬ

鏡に映る母上に、われも笑顔をかへすとき、袂に香るまぼろしは、園生過ぎ來し南風

四、祖國の柱（内田） 大木惇夫作詞 服部良一作曲

高粱枯れて鳥啼く、赤き夕日の國境、思へば悲しつはものは、曠野の露と消えはてて、今は眠るかこの丘に

祖國のために捧げたる、いとも尊き人柱、苔むすかばね靈あらば、わが呼ぶ聲に銷して、塚も動けよ秋風に

手向けの花は萎れども、赤き夕日の血に染みて、風愁々の音を忍ぶ、幽魂永くとゞまりて、祖國を護れ亡き友よ

滿洲屋質店 祝町三 銀パレス向

お顔を引立せる 美しい唇

曲線の魅力と皮膚の艶

美しい唇は、顔を一層魅力のあるものにみせます。美しい唇である爲には、好みが大きい口、小さい口のどちらであるとしましても、魅力のある曲線と、艶々した皮膚とを持つてゐなければならないといふことです。

◇ ◇

唇の皮下の層は、フイルムの様な透明な粘液の薄い膜で掩はれてゐますが、この膜はたいへんうすいので、ちよつとした事にもすぐ刺戟されますので、唇は荒れ易いのです。艶やかな唇を保つ爲には良質のコールド・クリームを毎日すり込むとよろしい。これからの氣候では唇はあれがちですが、殊に唇をかんだり、ぬらしたりする癖のある方は、注意しなければなりません、就寝前には必ずきれいに拭つてオリーブ油をぬるとか、またはコールド・クリームでも結構です。

× ×

口紅 口紅をつけます前にも唇に直接口紅をつけないで一應クリームをよくすりこんでからつけます。小さいばらの様な口を好んでゐました頃もありましたが、今では大きい口でも美しい曲線をもつてゐるものは非常に個性的ですし、口紅か大變進歩しましたのでかなり自由に唇のお化粧は出來るわけですから口紅を巧に利用して美しい唇を得ることが出來るといふものです。

肉親を賣り

▲鬪魚に耽ける話

最近金魚飼育に代つて南方熱帶地方に産する鬪魚が愛好者間で嬉ばれてゐる鬪魚は中銀倶樂部より滿洲國皇帝の下へも獻上され、その中最も珍魚とされるのはドウアフ・グラミとベター・バグナックスでシャム方面でも一頃この飼育熱は大變なものであつたが、その特性で面白いのは雌魚が産卵する場合は口泡の絶へずら集る處で雄魚は寸時もその場所から離れず外敵に當つてゐる姿であり、又非常に鬪爭心に富んだ魚でシャム國民は魚を鬪はして賭博を行い遂には自分の肉身の者まで奴隷に賣ると云ふ事まであつたのでシャム政府當局ではその害の多いのに呆れて十四、五年前頃禁止令を發布した事がある、滿洲の多季の室内飼育に申分ない好條件に惠まれてゐるから今後この飼育熱は盛んになるらう（寫眞は珍魚ベター・パグナックス）

新刊紹介

富士【臨時増刊號】

◇雑誌週間記念といふ景物もあるにはあるが、富士臨時増刊の六百七十頁は、あまりに大册で勉強つゞきの平月號も顔負けだ◇出てゐる讀物は全部讀切もの講談、落語、漫畫物語を取合せ、犯人探し大懸賞つき特別讀物を設けて、奉仕と慰安の兩方を兼てゐる。◇讀物の重なるものをあげると「猫騷動異聞」菊池寛「女清正」白井喬二「雁來紅」加藤武雄「三味線師幸榮」邦枝完二「假面のまゝの處女」細田民樹「愛の故郷」竹田敏彦「僕の人生見込帳」佐々木邦「若柴柱」鷲尾雨工「子供の唄」金子洋文「鬼瓦」子母澤寛「梶川與惣兵衛」小島政二郎「戀女房二百兩」川口松太郎「女剣俠」野村胡堂「首吊り船」この作者久しぶりの登場に精一杯の力作を提供してゐる。◈講談では南龍の「出世供養」若燕の「會津の喜太郎」が誠に面白い。金馬の「三軒長屋」が餘興のやうに顔を出してゐるが相變らず面白い、六百七十頁

婦人倶樂部（十月號）

◈雑誌週間記念、婦人倶樂部十月特大號は、カード式大判の「新型毛糸編物大全集」と「基礎編一切と模様編百種」一册との組合せ大附録をつけその上に漫畫本「凸凹黒兵衛」は例月の通り、も一つ雑誌週間記念の特別大懸賞もあつて特價が七十錢 ◈毛糸編物全集の方は、婦人用、小兒用、男子用、女學生用等すべてに行亘つて新型本位で行つてゐるのが、よく分るが、まつたくかくも年々新しいものがよく出たものと驚嘆せずには居れない。基礎編みは初心者へ、模様編みは熟練者の參考にどちらも編輯者の意圖通り丹念に出來上つてゐる。殊にこの中の「毛糸の色のとり合せ方」を教へた書報は、同好者から余程重寶がられるであらうと思はれる。◇本誌内容で目立つものは結婚大特輯であらう。花嫁の身心兩方面の心掛、禮法、性生活への指導、髪、お化粧、衣裝の調査、調度品の値段調べ披露宴の値段調べ等々重要記事の外に口繪に原色刷で入れた花嫁衣裝セットが、夫々一組の値段標準で五種に分けてゐるのは思ひ付きだ。◇「男に知らせたい女心座談會」「女手一つで育てた母の苦闘物語」「肺病、賢臓病、婦人病を治す民間療法研究家の座談會」「有名食堂の美味しい一品料理」―其他實用記事山積の中に小説欄にも三上於菟吉氏の「街の朝霧」などが顔を見せて編輯の多方面さを充分に利かせてゐる。

崔承喜の脚

◇無遠慮者の和田邦坊君が、例の漫畫問答で崔承喜さんを訪れて行つたところ「あらよく被來いました、さあ……」と手を差し延べられて、思はず身を縮めた。◇といふのは、承喜さんは五尺四寸二分十四貫六百といふ大女、嘗て大女の人見絹枝孃に手を引つぱられてころ〱と轉つた慘めな經驗を持つ邦坊大女には餘程怖れをなしてゐるのだ◇だが體力には自信はなくとも口だけそれも憎まれ口は達者な邦坊畫伯安全地帶に座を占めるや忽ち涼しい顔であられもない質問にとりかゝる。◇あたなの脚は長いですね、ちよと叩かせて貰ひますかといつて脛を叩いてみたり、夫婦喧嘩の時は有利でせうなどとんでもない讃辭を呈したりあなたの子供も脚が長くてよく跳ねますかはまだいゝとして。◇あなたの唇はいゝ恰好だ、キッスが上手でせうねに到つては言語道斷どこまで脱線するか分らないこの珍訪問婦人倶樂部十月號の邦坊女人問答はヤンヤの大人氣大喝采!

若き女性より 殿方へ申上候

◇此の間、飯田蝶子、石本静枝、竹内茂代、村岡花子、岡とくじ、佐藤美子…といふやうな錚々たる御連中が集つて『男の方に知らせたい女心座談會』といふのを催したが◈先づ、戀愛と結婚に對する女心といふ問題が出ると、村岡女史『私なんかもう昔のことで…』なんかと笑はせながらもなか〱どうして凄い所を見せる。◇話題は、女はなぜ騙され易いかとか、嫉妬に對する女心とか、妻としての女心とか、一般の男性に希むこと、か、可成りの長時間に亘つて次々に展開され、名論卓説、秘話珍話が、ワンサと飛出し近頃にない内容豐富な會であつた◇この座談會記事は、速記されて婦人倶樂部の十月號に發表されてゐるが、縦横に諧謔を交へて肩の凝らぬ好讀物であると同時に偏りなき女を公開して堂々男性へ挑戦した異色ある名記事として男女老若それ〱の立場から非常な關心を持つて、讀まれてゐる。

日日案内

廣告料 ◇三行一回金六十錢 ◇被履度一回金四十錢 ◇五行一回金八十錢 ◇十行一回金一圓八十錢

寫眞 キットお氣に召す 青陽寫眞所 青陽ビル三階 電（3）二四六六番

南京虫、家ダニ全滅責任附御用命は親切本位 安眠社 電取次一五八八

寫眞 出張撮影、記念撮影は新京一の定評ある青陽寫眞所 電3二四六六

ジン ギスカン鍋 特賣中一個三圓 關原洋行 電（3）四七五五

尺八 教授並製作准師範試驗準備 秋元隆山 興安大路四〇七 電2三四七一

讓玉 突市内目抜場所 新型二台設置 朝日通朝日座隣 仲屋玉突台店

素人下宿致します 御問會せは 電話（3）二〇八六番へ

代書とタイプ 印書は迅速確實な領事館正門前 南洲堂で 電（3）五一三六

尺八 琴古流指南 名和先生 稽古日八・九・六・九・六 元・電業 白揚寮 受附 松原

訴訟 登記は懇切迅速な領事館西角 鈴木代書へ 電話（2）四四〇七

ラヂオ 四球二十圓より 修理は迅速安價 ダイヤ街一條橋詰 關原洋行

カメラ 中古買入交換歡迎 東三條通 大黒屋 電話（3）二五四八番

簡易宿泊所 一泊卅錢 城内東四馬路二八 公益旅社

引伸 現像燒付に自信の有技術者至急求む 本人來談 電（3）二五四八 大黒屋

膽寫 版 膽寫印刷 專門不二 大氣堂 電話3―二四二五

●金融● 大和通り六五（金光教筋向） 福海商事 （3）六五五〇

新京 大猫病院 十八年之經驗 獸醫西村 犬猫入院 犬猫完備

電話專門 公益社 ……賣買、金融秘密嚴守…… 電話簿名義其の儘仲介謝絶 錦町第一錦ビル二十六號室 電話（3）二三〇七

サック ハ風化作用ヲナサザル事多ク御用ハ專門店ニ限ル 富士町二ノ一五 性の百貨店

三省堂製本所 帳簿專門 電話3三三三四番 三笠町三ノ九

生田流當道會 箏三絃教授 菊水秀芳 大和通五九 新京館 電（3）二六六七

お茶と茶道具 吉野町一丁目 みどり茶園 電話3四七七〇番

金融 入船町三丁目三三（東三條橋詰） 昭和洋行 電話（3）三七〇九番

人を雇はれるなら本會へ 東三馬路無線電臺下 自彊會本部（平井） 電（2）一〇八五 失業路頭に迷うものは本會へ 男女を問はず

貸室 事務室向數室あり 中央郵便局前 滿鮮ビル 電（3）四九五八番

金融 創業五年 新京三笠町一丁目 赤玉カフエー西横入 新興社 電（3）四九〇二番

鍼灸 あんま 新京永樂町三ノ一 一陽堂療院 電話3五八二九番

ほねつぎ 中央通一五裕泰號内 末松接骨院 電（3）二二〇三番

あんま 東一條橋詰 九州堂療院 電三一六五〇九

裁縫教授 東京仕立 夜間部 晝間部 御教授ス 教師 神谷孝惠 祝町二丁目五ノ四銀パレス前 神谷裁縫專修院 電話（3）三一六三

鍼灸術教授 按摩マッサージ術 傳授男女多數 一般治療專門 鍼灸按摩マッサージ科 高橋治療所 新京中央通九番地 電話（3）五八六七

看板とネオンは 工藝社 アルス 室町四丁目（三井物産前） 電話（3）三九二二番

米と炭 特約店 壽司米 白米 月桂冠 明治製菓 中央製菓 永岡製菓 ツボミ 崑布 酢 蓬萊町一丁目 調辨所 電（3）二二〇七 九、一五〇〇 八、一七〇〇 二、一〇〇〇

撫順炭 松竹梅 月桂冠 滿洲菊正宗 菊世界 上品カルピス ハム 露西亞チョコレート 内地御土産には最適品 食料品なら何品も取揃へます 御現金で御安く致します 食料品店 東三條通五四 上田商行 電3四五二八 電2三八八八

公認 電話 即時金融 電話賃貸便利扱 取扱一切迅速 帖名其儘多額貸 〇賣買は老舗なる當社へ!! 朝日通十七番地 新京土地建物會社 △電話用達部 電3四八二八

家傳お灸 ◎脚氣△ロイマチス ◎淋病△胃腸病 ◎婦人病△關節炎 ◎神經痛△痔疾 中央通大阪商船横 ハリ灸專門 清水鍼灸院 電話（3）六七二七番

新座敷と庭園 鳥温泉料理 温泉閣 宴會は特に御相談 三圓七品 酒二本 電話（3）五五 六八 二四 三五 五五

公債と勸業債券買入 恩給と金融 新京八島通り六番地神社裏通 ボシン商會 便利秘密 迅速立替 電話（3）二八七五

電話と金融 賃貸買 金融即時、長期、秘密 電話簿其儘 僅かなアタマ金でお買入れができます 荻本電話店 入船町一ノ一九（ダイヤ街橋際） 電（3）六二六七

諸官廳拂下御用 不用品買入 徳屋古物店 東三條通十〇 電（三）六二六五番

名儀變更せず信用で貸します 電話金融 新京入船町三ノ五 電（3）五七三番 昭和金融株式會社

看板とネオンサイン! 社藝工ヒサア 新京浪速町二丁目二番 電話三九〇五番

廣告の御用命は 電話3三三

指掌整體術と血液循環療法 場所 新京吉野町五ノ十 呼電3六四六七番 助手、研究生募集 希望者來談の事 慢性病の根治 三井田療術所

貸間あり 臨時宿泊 御下宿 共 家族的優遇 閑靜清朗の室あり 高級旅館 滿日館 東五條通一五 電話3三八〇三

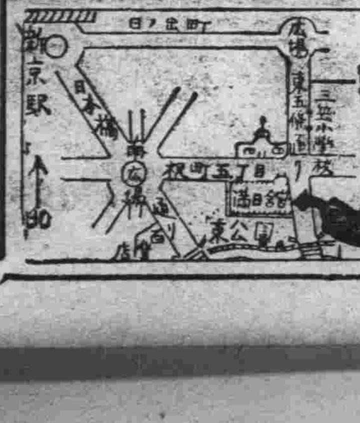

學藝

〃初秋の女〃　宇宙公子作

秋蜻蛉（三）

桃北好澄

さて、此の哀れなる情事をくだらぬと罵る人は罵り給へ、家弓とお汐の交情を今少し述べるに就いては、お汐の夫(?)なる青木は茲では顏を出させぬことにしよう。木材公司佳木斯出張所の次席主任たる彼はあの堂々たる風格で萬事易々と腕を振ひ、入つては實によく、女を愛するすべを知つてゐるであらう。その證據には、お汐の名札の主人公は商用で立寄るとき丈前記の如く（第一章）お汐を抱き翌日此の四十男は旅行ケースを撫で言ふには、どうも此う忙しくつちや堪らぬよ、嗚呼！もうそろ／＼さよなら顏は、ぢや、とも一ぺん囁きさすた／＼と歸つてしまふのである

左樣、歸つてしまふと言つたのは、お汐は曾つて、歸つてしまつたわよ、いゝわ、あたし却つて氣が樂なんだから鱗のやうな眼をあげ、瞼が震へるのであつた。

哀れな女のかなしさに家弓はさう考へ些少な青木の補助がこの女の眞實の輝きを燻し銀にしてしまふ、と痛歎するのである、その眼は尖り一種淨らかな顏をさへするのであるが人妻お汐はその時の家弓の顏貌を大變に美しいと思ふのであつた。「初戀よ、ホホ」初戀である所以を、かき口說き、あなたは屹つとえらくなつて頂戴、ね、お願ひよ、年配の重量を膝に表し、手に力を籠めた。

口から出まかせの言葉であつたが、その夜の女は、少女のやうな言葉を澤山囁いては感激した。

滿人作品紹介　王道下の新女性（3）

—「學生文藝」第四編から—

心泉作

夕方、學課が濟み、作業が終つても、生徒たちは依然として歸つて行く模樣がなかつた。潔新はそこで校庭の小椅子に掛け、生徒達は彼女の廻りを取り圍んで。彼女は彼等に面白い故事、笑話や謎々を話してやり、また簫を吹いて聽かせたりした。簫の音は悠揚として、鳥や蟲以上に好い音であつた。

彼女は時にはみんなを引き連れて、聲を揃へて唱ひながら歩いた。歌聲は村中に撒き散らされた。村人はそれを聽きみな讚美して言つた。

「あゝ！生徒たちはみんな樂しさうにしてゐるねえ！」

學校は一つのクラブ、農場のやうでもあり、工場のやうでもあつた。要するにこの學校は一つの小さな樂園であつたのである。

毎日早朝、生徒たちは大喜びで學校へ急いだ。夕方、授業が濟んでも、仲々この愉しい學園と好い先生から離れまいとした。

生徒たちは無論學校に往くことを好んだ。村人たちも始終學校へ參觀に來るやうになつた。そしてこの樂園を欣び賞した。

潔新は生徒に言つて

「私達この菜園や養鷄で利益があつたら、オルガンを買ふ事にしませう、オルガンはいいわよ、みんな聽いた事がある？」

「ありません」

「ありません」

みんなはさう叫んだ。

「あたし一度聞いたことがありますわ！素敵だ！」

中にはさう言つて騷ぐ者もゐた。

「五寸位あつて、口で吹くのかい？」

そんな事を尋ねるものもゐた。

「違ふ、違ふ、それはハーモニカだ！」

さう答へた者もゐた。

彼女は又續けて言つた。

「あたしそれにまだミシンも買ひたいのですよ、ミシンで服をこしらへる、こまかに出來ますよ！どう、欲しくない？」

「欲しいわ！欲しいわ！」

みんなは口を揃へて叫んだ

「よろしいです、欲しければみなさんよく勉强するんですよ、よくお稽古を、きつとその內オルガンを聽けるやうになります、それからミシンも踏めるやうになります、その時には鴨や蜂も飼ひませう」

生徒達は漸次、讀書、習字をやる上に、家に歸つてからもその父母を助けて仕事をやるやうになつた。

野菜を植ゑるのにも、灌漑施肥をどのやうにしてやるか害蟲驅除をどうしてやるか、種子の選擇はどうしてやるか等、これらの改良方法が生徒達から家に傳へられ、このためみんなの家の收穫が以前よりも豐かになつたのであつた。

日常の料理さへ以前よりは美味になつた、女たちの衣服も美しく便利に改良された、裁縫するにも何も手數を要しなかつた。だから女生徒は家に歸れば、母親や姉の助手となつたのであつた。

玉蜀黍が實つた時、潔新は生徒に校園を圍んでゐる玉蜀黍を取つて來させ、鍋で煮たそれから數種の菜をつくり、生徒たちの家長を呼んで懇話會を開き、又晩まで引留めて學校內で話した。

教室には生徒たちの作文、習字、圖畫、手工等の作品がいつぱい並べてあつた。

潔新がみんなに報告した。

「教室での成績は、言ふまでもなく、みなさんのお子供さんが自分で家で作り上げるものです、この料理も生徒たちの作業の副產物として出來たものです。要するに、今日御覽になるのは、みな子供さん方がこしらへたものなのです

これが私が職に就いてからの成績ですおわかり下さつたでせうか？もともと私は御飯の用意をして置こうかと思ひました、しかし又考へてみるとこの玉蜀黍の方がおいしいだらうと思つたのです、こういふわけで、このテーブルにある食物はみな純粹にこの天眞な兒童たちの結晶品なのです」

これ以來、全村の人々はみな潔新を萬能の女教師と稱へた。

信心銘（六十七）

鹽谷壽石

文曰

「豈非大錯」

御用命の製靴は 叮嚀で迅速に
三笠町三丁目
タケヤ靴店
電(三)五二三六

新書架

本欄紹介希望の新刊は本社編輯局宛一部御送附相成度し（係）

△ローマ字（九月號）
現行ローマ字の改變を無用とする諸論が集められてゐる、宮森麻太郎氏、桑木嚴翼氏等の意見もみなそれである「臨時ローマ字調査會の決定せる國語ローマ字綴方は、調査手續きに缺陷多く理論上實用上全く無價値なるものと斷じ一標準式綴方を改むる必要毫もないとするこの會の運動は續けられてゐる（東京市麴町區丸ノ內三ノ十二、ローマ字ひろめ會、二十錢）

△學生文藝（第四編）
滿洲帝國國民文庫の第十六巻として刊行されたもの、張潤「回憶中的一個黃昏」以下短編、詩、小論等二十七篇を收めてある、この國の若い學生たちにとつていかにもこの國らしい文藝の芽がこゝに伸びつゝあるのを知るのは大きな悦びである（新京市東六馬路、大同報社、一角）

△理財週報（九月九日號）
內外重要週錄、無盡法施行さる、各種統計等掲載（滿洲國財政部理財司）

爆撃機

一つの情熱
—林博士の場合—

木々高太郎の「文學少女」（新青年十月號）を讀んだ表題が感じさせるやうな牛乳臭ひ內容でない。一人の女が、文學への傾倒によつて幸福でない家庭や生活の不幸と闘つてゆく、しかも肉體は傷み、作品のみが殘るといふ物語である。彼女の異常な才能は肉體の特殊な條件に負ふてゐることが大學病院の教授によつて發見されるこのあたりはいかにもこの作者らしい場面である。彼女の殺人行爲が實は殺人行爲になつてゐず、たゞその折りに彼女の父親の死因が明らかにされるといふところにひとつのフイクシヨンがある。

讀んで感じたのは、作中の女主人公の文學への情熱よりもこの作者自身の創作への情熱であつた、そこには作者が科學といふ武器を片手に持つてゐてそのため讀者は脅されそうな氣が一寸するが、案外底は見えてゐて、たゞ作者のエネルギッシュな構へだけがどこか幼稚なだけにはげしく强いものを持つてゐるやうだ。これはいまのもろ／＼の作家たちと比べる場合、特異性あり珍重とすべきであらう。いふ意味は一般作家の場合、あまりに文學常識の檻が矮小だといふことである。（ＰＳＭ）

官場現形記（162）

李寶嘉作　大內隆雄譯

━第十四回の三━

莊はそれからみんなを釋放する事にし、本府の大人に報告し檢屍を濟ませた。

更に莊は船に行つて文に事情を話した。

「紛失したものはどれ程の價格だつたのでせう、私から送り屆けることにしますが。泥棒をやつた者は既に罪を畏れて自盡しました。その家族に迷惑を掛けないやうにしたのです」

文は慌てて

「誰が盜んだのでしたかな？」

と尋ねた。莊は

「船の看板娘關仙が盜んだのでした」

と答へた。

文はそれを聞いて、變だなと思つた。もつと問ひただそうと思つたが、相手は仲好しの友人ではあり、向ふはこれで責任を果さうとしてゐるのだし、同僚としての顏も立ててやらねばならず

「なくなつたものはなくなつたもの、それに盜んだ者がもう死んだのだつたらあなたから償ひとして貰ふなんてわけには行きせんよ」

と言ふ外は無かつた。

「いやさういふ意味ぢやありません、ただあなたも金が御入用でせうから、後からお送りしやうといふわけです」

と莊は言つた。

文はこれに對しては何とも言へなかつた。それで暫らく無駄話をして互ひに別れたのであつた。それを甲板に送つて出ると、莊は文の耳許に口を近寄せて、どうか統領の面前で一言善く言つてくれるやうにと頼んだ。文も承諾した莊は歸つてその晩三百の金を文に送り屆けたのであつた。

次の日、關仙の檢屍も濟み他のものたちは釋放された。みな莊大人にこの上もなく感謝したのであつた。一個の人命にかかはる大事が輕々と葬されてゆく、これすなはち州縣の古役人のやり方であつたのである！

閑話休題。前に莊が文に話した所を、趙不了が聽いてゐたのである、最初關仙が盜みをやつたと聞きびつくりしたそれが更に自殺したと聞かされては、その驚きや大であつた。二人の仲の好かつた情意を想ひ起すと、頻々として涙が落ちるのを抑へきれなかつたのである。ところで彼はまだ彼女が本當に盜みをやつたのだと思ひこんでゐて、自分がやつた五十元のためにそんなことになつたとは思ひもかけなかつたのであつた。その一夜、眠れなかつた。彼は船の連中はみな釋放され、關仙はすでに掩埋されたといふことを聞いた。彼はいつも四六ベイレイ體の文章を書き慣れてゐた。でひまを見て一篇の祭文を作り、こつそり上陸し空地に行つて空を望んで拜賛した。船に歸り、また一晩眠らずに、關仙のために一篇の小傳をつくり、更に七言四句の詩數首を作つた。

━將來これを文稿中に刻むさうすれば彼女の名を萬載に留めることが出來る、又以つて知巳に報ひるといふものだらうて━

さう考へたのであつた。

幸ひこの二、三日、文は公用で忙しく屢々統領の所に呼び出されてゐた。だから趙は自由に振舞へたのであつた。（つゞく）

編物附錄は断然!!『婦人倶樂部』

十月特大號は二冊一組の豪華大附錄贈呈!!
全部一々實驗の上半年掛りて完成した大附錄
トテモ役立つこと、素晴しいこと眞に日本一！今年の毛糸編物附錄は「婦人倶樂部」と大人氣!!

一冊は
新型毛絲編物大全集
子供もの六十種、婦人、男子もの四十種を發表!!
歐米最新型を取入れ、一流大家總動員で完成！全部數回實驗の上、之なら誰にも出來る！と大確信あるもの許りを發表!!
▲今年は型も配色もガラリと變りました、ふるひつきたい樣なものばかり
▲全部實物そのまゝの色刷りで發表致しました。
▲男女大人物、女學生もの、子供もの等、種類がトテモ澤山で全部で百餘種もあり、特に子供ものを澤山發表致しました。
▲一々編輯局で數回實驗の上、親切な圖解と說明がついて居りますから、誰方にも易々と立派に出來ること請合です。

一冊は
基礎編一切と模樣編百種
(附)毛絲の色のとり合せ方画報!!
基礎編が一切判り、素敵な新案の模樣が誰方にも自由に出せます。編物の本はこの二冊が揃つて初めて本當に役立ちます。
▲初めて毛糸をいぢる人にもよく判る親切な基礎編の指導、之を御覽になれば、誰方にも立派なものが編み上ります。
▲模樣編は全部で百餘種を發表しました。之を御利用になれば、トテモ素敵な模樣が、誰方にも思ひの儘に出せます。
▲編物をなさる方はこの二冊はぜひ必要です。一九三六年の編物界を風靡するこの豪華大附錄をぜひお見逃しなく……

東洋一の鐘紡工場に女工さんの生活を見るの記…林芙美子
…大都會の女人國を本誌特派記者林先生が探訪！男々しくも生活戰線に立つ若き女性の姿がまざ／＼と描かれたトテモ感激の大珠玉篇

隠れたる内助の功　新朝鮮總督南大將夫人を訪ねて…大妻コタカ（大妻高女校長）
…今一聲の妻と評判の夫人が、血と涙の苦闘三十餘年天晴れ大將を今日あらしめた、苦勞の數々を有りの儘に發表された本誌の特種記事

男の方に知らせたい女ごころ座談會
…男の人にこれ丈けは是非知つて貰ひたいとモダン家が、ザックバランの女心の打明け會、一讀夫婦生活、男女交際のコツが分ります。

肺病・婦人病・腎臟病を治す民間療法研究家の座談會
…驚くべき効能ある大妙藥、難病征服の尊い體驗談、大切な食養法等々斯界の六大權威が發表！右の難病でお困りの方は至急お試しを

オリムピック感激譜と寫眞大画報
日本選手の大活躍が一目で判る大特輯！之を見て感動感激せざる人なし

榮冠に泣く水の女王前畑秀子嬢
出發から優勝の感激の涙にくれる迄を詳細に物語る特別記事！萬人熱涙

今が好機　乳離れの上手なさせ方と食事の注意
[illegible]お母樣方は之を見逃したら大變

トテモ美味しいお料理大特輯
◆十六大食堂の自慢の美味しい一品料理…◆薯と栗の美味しい變り御飯六種…◆松茸の風味を逃さぬお料理秘訣…どれ一つ覺えても大變重寶!!

お子様用漫画本　凸凹黑兵衛…田河水泡
こんな素晴しい繪本を附録するので到る處で愈々大評判で

新掲載の傑作小說　街の朝霧…三上於菟吉
胸に迫るやうな深刻な描寫、現代女性の誰もが見逃すことの出來ぬトテモ素晴しい名小說！（挿繪小林秀恒）
▲現代小說　母の曲…吉屋信子　志村立美畫
▲長篇小說　合歡の並木…加藤武雄　林唯一畫
▲現代小說　片羽鳥…川口松太郎　富永謙太郎畫
▲時代小說　無明有明…吉川英治　岩田專太郎畫
▲讀切小說　子戀ひ夜鴉…原巖　小田富彌畫

結婚大特輯
結婚の事が一切判る！
大畫報と記事の大特輯です!!

結婚教書　菊池寛先生作
松竹大船總動員　實演の大寫眞小說

美髮畫報
花嫁島田、花嫁の洋髮、若奥様の丸髷、若奥様向の洋髮

目も覺めるばかりの花嫁衣裳大画報

雜誌週間記念　江戸褄模樣式服三百枚贈呈大懸賞

發行所　東京　大日本雄辯會講談社

B―64
專賣特許の　クロールカルバクロール並びにヨードチモール配合
齒を白く強くする
藥用
クラブ齒磨

健康を獲得する力の源泉

胃腸榮養 若素 わかもと

病衰組織の再建强化

ウイルヒヤウ博士の病理學説に基き、病弱體を更生せしむる、綜合療法

近代の醫聖ウイルヒヤウ博士の「細胞病理學」は、正に醫學界の革命であつて、この説のために、從來治病法として最も有力であつた、症狀を治療の目標とする對症療法は、病衰細胞の再建强化を目ざす綜合療法に、地位を讓るに到りました。

即ち從來治療の目標となつてゐた、發熱、疼痛、炎症の症狀は、病患部を組織する細胞の病衰あるひは異常といふ原因から派生したものに過ぎないから、この組織細胞に活力を與へ、異常を正常に還すことが出來るならば、症狀は自然に無くなり、病弱體も健康體となるわけであります

活性ヘーフエ菌劑若素(わかもと)は、即ち强力な細胞原形質賦活作用を有して、病弱細胞を鼓舞し、これを健全なる細胞に更生せしめる綜合療法藥であります

衰弱恢復の鍵

榮養素を補給するだけの榮養劑でなく、榮養を自ら增進する生物藥

結核其他の慢性衰弱病に對し、種々の榮養劑を用ゐても、期待した程の効果が見えないのは、元來人體の健康を保ち、衰弱を防ぐには、脂肪、蛋白、含水炭素、無機物、ビタミン等すべての榮養素を適當に取らなくてはならないのに、一般の榮養劑は、それらの成分中の一二を含むに過ぎず、また假に

全部の成分があつても、一日の熱量は三千カロリー內外も要するのに、僅僅數瓦乃至十數瓦程度の榮養劑を與へたとて、あまり効果がないのは當然であります。然るに活性ヘーフエ菌劑 若素(わかもと)は單に榮養素を補給するだけの榮養劑と異り

純正活性ヘーフエ菌劑特有の細胞原形質賦活作用によつて、虛弱病衰の胃腸機能を强め、自力を以て必要な榮養素を食物中から吸收させる、つまり榮養を自ら增進する力を與へる生物藥でありますから、これを用ゐれば別に榮養劑を用ゐなくても、衰弱恢復の目的を達することが出來るのです。

健康への第一關

胃腸組織を强めて、自然に旺盛な食慾を喚起する作用に對し、ボアス博士は、食慾素の名を與へた。

暑熱に衰へた食慾を恢復することが、健康への第一關であります。食慾の旺盛な時には、胃腸の働きが健全であり、食べた物をよく消化し、榮養を十分に吸收してゐるので、生活力が從つて旺盛であり、病氣に對する抵抗力も强く、病氣にかかつてゐれば、餘病を防ぎ、治癒に向ひつつある時です。

これに反して、食慾が減退して振はない時は、生活機能が萎微し、抵抗力が低下し、健康な人も病氣の脅威の下にあり、病氣に罹つてゐれば、病勢が惡化に向ふ時であります。

胃腸虛弱あるひは慢性病の爲に、食慾減退してゐる人に、活性ヘーフエ菌劑 若素(わかもと)を服用させますと、間もなく食物に

味が出て、三度の食事を待ち兼ねる樣になり、次第に健康感を恢復して來ますが、これは 若素(わかもと)中に含まれてゐる多くの榮養素、活性酵素、ビタミン、ホルモン等の綜合作用によつて、虛弱なあるひは病衰してゐる胃腸の、組織細胞に活力を與へ、消化吸收の機能を活潑にする爲であり、これを醫學上「細胞原形質賦活作用」と呼ぶので、佛國の大醫ボアス博士は、この著しい食慾增進作用に對して、「食慾素」の名を與へた程であります。

全国小学校へ 教育掛図寄贈

教育資料會編纂の優秀な教育掛圖を、全國小學校へ御寄贈申上げます。

若素(わかもと)お求めの方々は、一瓶每に添付の「掛圖寄贈引換券」を、一枚も無駄にせず小學校へ御寄附願ひ上げます。その券を御取りまとめ、左記へ御送附の小學校に對し、規定の枚數に應じて、優秀な教育掛圖を御寄贈申上げます。

東京市芝公園十一號地 教育資料會

藥價低廉 一圓六十錢 錠劑三〇〇錠

東京市芝公園大門際・振替東京一七〇〇番・電話芝代表一一七一五番

株式會社 わかもと本舗榮養と育兒の會

新刑法に現はれる 賭博罪と墮胎罪
慣習を考慮した緩大な取締
來春匆々公布の運び

滿洲國の新刑法は泉二博士を顧問として司法部飯塚刑事司長並に城同參事官によつて起草中であつたが、この程脱稿したので近く總務廳法制處に回附、審議の上來春匆々公布されることゝなつた、新刑法の起草に當り最も注目されてゐたのは賭博罪並に墮胎罪の取扱ひで從來賭博と墮胎は滿洲では殆ど公然の秘密のやうに行はれ取締機關においても國情及び慣習を考慮して默認の形をとつてゐた程で關係者間にも賭博罪並に墮胎罪を廢すべしとの意見も有力であつた、然し兩罪を全く刑事犯から除外することは却つて賭博と墮胎を奬勵するの結果となり立法の精神に反するので新刑法案においても依然として賭博罪並に墮胎罪は設けてあるが、賭博については娯樂の程度を越へざるものはこの限りにあらずとして常習者及び開帳者以外は殆ど不問に附し墮胎についても下層階級の者が生活苦のために止む得ず行ふものは「但し情狀によりその刑を減輕又は免除さることを得」として彈力性を持たし國民の慣習を急激に破壞することをせず極めて緩大な取扱をしてゐる

たもので目下取調べ中である

秋季皇靈祭 皇居遙拜式

秋季皇靈祭を迎へて新京神社では恒例により境内に於て嚴かに皇居遙拜式を施行し終つて祭禮を行ふ終式には軍部、警察署、各諸官廳代表者等が參列するが一般市民も多數列席されんことを希望してゐる

商業白雲寮の命名式と記念祭

新京商業學校寄宿生の多年の願望であつた寄宿舍名は先頃帽章に因んだ「白雲」が最大多數で採擇されて白雲寮と命名されたが、同寮では二十三日午前八時之が命名式を兼ねて記念祭を催すことゝなつた寮祭の催しものは舍生の意氣込み物凄く各室秘密裡に趣向をねつてゐる尚晝間は舍生のサービスによる模擬店、賣店が開設され夜間は音樂と映畫の夕を開催、特別出演として神田伯山師の講演や女流浪曲家の出演があつて盛會が予想されてゐる

並んだ、並んだ! 見事な大建築
今年は百七十餘件の増築

國都建設の狂燥曲も冷い秋雨の一雨毎に薄らぎつゝ多體りを目睫に建築界は跡始末に多忙を極めてゐる、滿鐵地方事務所が本年出した附屬地内の改築命令は四百件、そのうち實行したのが約百七十件、長春時代其まゝの支那家屋は次第に姿を消して現代樣式大厦高樓があとからあとへと建ち並んで行く中でも今迄最も目ざわりであつた祝町消防隊、横には三階建の祝ビルが出現し三丁目角には都ビルが堂々と偉容を誇つてゐる其他公會堂前には大連醤油ビル、日本橋通ハリウッド横には北原紙店のビルが正に完成に近づいてゐる、之で本年は改築があつても基礎工事位で越年明年度は祝町曹井表具店の一角、室町東二條交叉點附近も改築されるであらうし後一年位で昔の長春の面影は跡形もなく消へうせることであらう

賽錢小盗捕はる

二十二日午後一時ごろ新京神社拜殿に怪し氣な一少年を發見した同神社官主藤岡英夫氏が近寄つて確めると賽錢箱の錠前を合鍵で開かんとしてゐるので捕へて見ると少年は朝鮮平安北道生れ入船町四丁目十一番地崔聖浩方李福垣(一六)でさる八日午後零時ごろ賽錢箱を開けて八十錢盗んだのに味を覺へてその日も亦賽錢を盗まんとしてゐたことを自白した

遊覽飛行の申込み 既に定員を突破
待望の廿七日飛行協會發會式
當日は臨時バスも運轉

滿洲飛行協會發會式は廿七日午後一時から新京飛行場で擧行されるが當日は一般に航空智識を普及するためグライダー飛翔を行ひ滿洲航空會社では國都遊覽飛行を行ふ筈であるが、申込者既に定員の二百五十名をはるかに突破しなほ續々申込みあり斷りに困つてゐる有樣である、當日は飛行場往復者の便宜を圖るため午前八時より驛前から片道十錢で臨時バスを運轉することゝなつた、なほ夜は七時から公會堂で講演と映畫會を催し大橋外交部次長の挨拶、長尾航空中佐の有益なる講演があり軍秘藏の新しい航空に關する映畫を上映して公開することゝなつた

東朝機着京

二十七日新京飛行場に於て擧行される滿洲飛行協會發會式を祝して東京朝日新聞社の國産鵬號は長友、長田兩氏搭乘二十二日午前六時五十五分東京出發裏日本經由同日午後二時三十分新京飛行場に無事着陸した同飛行機には新京中央郵便局宛の郵便物八百二十六個を搭載して來たが郵便物は直ちにその日の中に全部配達を終つた、なほ來月五日復航の際にも郵便物を搭載する筈である、希望者は通常郵便は三錢葉書は一錢五厘切手貼用し封筒に新京東京無着陸飛行と朱書して投函すれば中央郵便局で便宜取扱をなすことゝなつたが四日夜までに投函されたいと

サロン 新京銀座 ロートル 電(3)二〇七三

親娘三人で踏み倒す

神戸市灘區大内山通一丁目生れ熊本市古城堀端町檢番藝者稻助こと樫ヨシ子(一九)はさき月十三日座敷に呼ばれてそのまゝお客とどろんを決めて行方を晦ましたが、その客といふのがヨシ子の實父樫清吉(四五)に賴まれて旅館にヨシ子を呼び出したので前借踏倒しの計畫でヨシ子父子及び客の三名共謀で渡滿してゐるらしく、ヨシ子の人相は身長五尺一寸位、色白中肉の肉體美、目は溯目、鼻の右側に小豆大のホクロがある、父親の人相は丈五尺二寸位色白の一見好男子顏面一ぱい滿痘痕がある

新京憲兵隊の劍術競技會

新京憲兵隊では二十九日午後零時三十分から警備隊講堂で劍術競技會を開催する

少年赤十字結團式次第

新京室町、西廣場、白菊、八島、櫻木、三笠の各小學校及び普通學校 公學校等少年赤十字團の組織成り來る二十六日午後一時から西公園グラウンドで結團式を擧行する式次第は左の通り

▲集合、▲一同敬禮、▲開式の辭、▲國旗並赤十字旗揭揚、▲國歌合唱、▲團旗授與、▲御諭旨捧讀、▲總長諭告、▲支部長告辭、▲團長代表答辭、▲來賓祝辭▲祝電朗讀、▲少年赤十字唱歌合唱、▲閉式の辭、▲萬歲三唱、▲退場

電報局名變更

電々會社では來る十月一日より濱江省呼蘭縣呼蘭に在る呼蘭電報局の名稱を呼蘭電報電話局と改定、同時に電話交換業務を開始することゝなつた

第三十回朔日會

第三十回朔日會は今般住友電線製造所企畫課長工學博士山崎武二氏の來滿を機會に左記に依り講演會を開催する

一、日時 九月二十六日(土)午後四時半
一、場所 ヤマトホテル二階會議室
一、演題 ゴム絶緣電線に就て

關重廣氏照明講演

滿洲電氣協會では今般東京電氣會社照明學校長關重廣氏の來滿を機會に左記に依り講談會を開催する

一、日時 廿四日午後四時半
一、會場 ヤマトホテル大食堂
一、演題 最近の照明に就て及「歐米の電氣サイン」映畫上映
一、聽講無料多數來聽を乞ふ

お彼岸の行事

お彼岸の中日を迎へて新京各寺院では法要法話を行ふが開講時間は左の通りである

一、東本願寺 午前六時三十分、午後一時三十分、同七時の三回
一、本派本願寺 午後一時三十分、同七時卅分の二回
一、金剛寺 午後七時一回
一、經王寺 午後一時一回
一、長春寺 午後一時、同七時の二回

首都警察廳の通刷總監はこのごろ夏季警戒に續いて特別警戒、その上超特別警戒で部下を指揮して多忙を極めた▼事變記念を中心に前後五回に亘つて非常召集で眞夜に街頭第一戰に立ち一齊檢索の廳員を督勵してゐたが▼眞夜の街頭で部下が婦人の不審訊問、身體檢査を行つてゐる樣子を見た後つく〴〵と言つたものである▼どうも婦人に對する不審訊問や身體檢査は矢張婦人の警察官か職員でないと都合惡いわい▼自分が就任早々からの持論である婦人警察官又は職員採用も早晩實現させなくちやア可ん

信仰は強し!遂に新思想を壓倒
問題の"孝子の祀"存置に決定

國都のメーンストリート大同大街の眞中に頑張つて爭議を續けてゐた例の「孝子の祠」は最近當局より「その儘存置差支へなし」とのお達しを受け信者達に隨喜の涙を流させてゐる、即ちこの祠は當時本紙が洋報した如く新市街が未だ高粱畠であつた頃より附近の農民の渇仰の的となつてゐたもので國都建設の進捗と共に道路の眞中に位置するやうになり、之が爲建設局より再三取毀し移轉を要求されたが信者達は頑として應ぜず果ては夜な〳〵幽靈が現れて通行人を惱ますなどの怪談まで飛び出し益々市民の噂に上つたものである、一方新しい市民側ではグロな祠の存在は國都の美觀を損するばかりでなく交通上も迷惑であると却つて建設局の弱腰を攻撃する有樣で此祠一つを繞つて新舊市民の論爭はいつ果つべしとも思はれなかつたが結局信仰が認められて「孝子の祠」は昔と變りなく存置茲に文化都市國都の珍しい爭議は解決された

ヤブヘビのお手柄 ヘロ密賣捕る
"大吉"無錢遊興の口禍觀面

既報富士町三丁目料亭大吉で三百圓を無錢遊興して擧げられた横田が取調べ官に口を割つて大吉の仲居オヒデの主人高知縣土佐郡生れ新京富士町三丁目十八番地中村清馬(四九)がヘロインの密賣してゐることを申立てたので新京署の井上日高兩刑事は時を移さず二十二日午後一時半中村の家の家宅捜索に踏み込んだところ折惡く中村がヘロイン十二匁備荷糖若干を扱つてゐるので有無をいはせず逮捕し更に裏庭の小屋に隱しおけるヘロイン入り大瓶三本(約六百匁)計器、匙等發見、同家に居合せた同じヘロ密賣の富山縣東礪波郡生れ城内西五馬路常陸旅館投宿長谷川利寧(四〇)の兩人を捕縛して引揚げた彼等は昨年末から滿人朝鮮人及びヘロ中毒の鑑豁婦を相手に堂々とヘロインを密賣してゐた

秋の名殘りを惜しむ 淨月潭探勝會
本社主催 來る廿七日を期して擧行

待たれる本社主催「淨月潭探勝會」は愈よ來る廿七日を期して決行されることゝなつたが、秋色深む郊外の淸遊には絶好の機會として早くも申込み相次ぎ當日の盛況を豫想せしめてゐる、酷しい季節のために一年の大半を占められてゐる滿洲の人達にとつて短捷な爽秋を謳るに想應しい此の企ても、これで恐らく今年の最後を記しづけるものとなるであらう、秋から多へ慌はだゝしい秋への名殘りを惜しみつゝ一日の行遊に併嶷にも、精神にも多への準備を整へておくことも必要であらう、當日は家族連れの參加を歡迎するが、カメラ班のためには

特に 銀バレスの好意により綺麗どころを集めてモデルとし、新京バス會社からは特別仕立のスマートなバスが用意され、一般會員の出發に先だつて午前八時出發、淨月潭街道を係員の示す題により撮影、作品はカメラハイキングと同樣、驛前に於て展覽會を行ふことになつてゐるが、尚當日の詳細プログラムは左の通りである

一、九月二十七日(日曜日)
一、午前八時三十分大同廣場國都建設局前集合
一、午前九時同所出發
一、午前十時三十分水源地到着
一、午前十一時より實採し開始、開始信號爆竹一發
一、正午より一時迄中食
一、午後一時より笑ひの運動會信號爆竹二發、終了爆竹一發
一、午後二時より福引開始開始信號爆竹四發
一、午後三時水源地出發地點集合、信號爆竹連發
出發——歸途

なほ小學生の自由寫生作文は到着と同時自由にて行ふ

第五回滿洲國體育大會 好記錄續出す
第一日陸上競技終る

第五回滿洲國體育大會第一日は暗雲低く垂れこめて驟雨さへ交へる惡天候に南嶺原頭冷氣滿ち〳〵、餅つく如きグラウンドコンディションは競技擧行を無理とさへ思はしめたが若き滿洲國にとつて何のこれしきと言ふ意氣は正に冲天、泥濘を蹴り、水溜りを跳び越して、縱横に活躍せる男女選手の姿は誠に涙ぐましいものがあつた、かくして最初から記錄を度外視し、たゞ若き日の感激をかけ日頃鍛えし全力を傾け盡した、時期せずして男子鐵槌投、三段跳及び女子圓盤投三等以上合計五個の滿洲國新記錄を樹立したのは偉大な收穫であつた、漸く垂れこめた暗雲裂け落日が淡く差す頃男子槍投を最後に第一日陸上競技の部は終了し、グラウンドに二基の炬火が聖なる焔を燃やす中に皆川委員長から男子トラック優勝新京軍に中銀總裁盃、フイールド優勝哈爾濱軍に總務廳長盃、女子トラック、フイールド優勝奉天軍に中銀總裁盃及特別市長盃及び綜合優勝奉天軍に大連新聞優勝旗が授與された(寫眞は女子八十米ハードル決勝)

▲男子千五百米決勝 1子希渭(新)五分四秒2高鼎傑(奉)3劉茂綱(吉)
▲男子四百米障碍決勝 1任允誥(新)一分一一秒2金元烈(安)3石金英(奉)
▲女子百米決勝 1楊學陵(奉)一五秒六2李榮珍(安)3金福蘭(奉)
▲男子四百米決勝 1于希渭(新)一分一秒七2蘇化民(奉)3ボボフ(哈)
▲女子圓盤投決勝 1孔淑媛(安)二三米三四2唐志青(奉)3楊暟林(奉)
▲男子走高跳決勝 1馬述德(安)1徐文達(哈)1下倉文雄(新)1吉野吉高(哈)1張玉林(奉)以上一米六〇
▲男子百十米障碍決勝 1山下宗(錦)一九秒八2橋都俊輔(新)3任允誥(新)
▲女子二百米繼走決勝 1安東チーム(三〇秒五)2新京チーム(三一秒四)3奉天チーム
▲男子四百米繼走豫選 一組1奉天チーム(五二秒一)2安東チーム3龍江チーム 二組1新京チーム(五一秒一)2ハルビンチーム3吉林チーム
▲女子槍投決勝 1邱鎖媛(安)二〇米七〇2史秀貞(新)3唐志青(奉)
▲男子五千米決勝 1孫繩祖(安)八分四二秒一2劉佐卿(吉)3唐國仕(奉)
▲女子走高跳決勝 1李文儒(安)1楊學陵(奉)1關成英(奉)以上一米二五
▲男子槍投決勝 一、マドリス(ハルビン)五十一米四六、二、バータ(ハルビン)三、河村(奉天)
▲女子四百リレー決勝 1、奉天(金、楊、温、關)一分二秒七 2、安東(李、王、王、李)3、哈爾濱(佐々木、于、王、チエリメシナ)
▲男子一萬米決勝 1、劉(吉林)三八分五六秒2、李(安東)三、唐(奉天)
▲男子四百米リレー決勝 1新京(李、稻田、橋本、任)五〇秒二、2、哈爾濱(ボロチエンコ、平川、ボボフ、朱)3、安東(孫、孫、白井、馬)
▲男子千六百リレー決勝 1、新京(孔、高、渡邊、于)四分四秒六、2、奉天(朱、蘇、王、高)3、哈爾濱(ボボフ、カリボスク、トリコボフ)
▲女子鐵球投(砲丸)決勝 1孟淑媛(安)八米二〇2唐志清(奉)3李文儒(安)
▲男子走幅跳決勝 1山下宗(錦)六米一六2ボロチエンコ(哈)3出口將夫(新)
▲男子百米決勝 1李志剛(新)一二秒二2李士魁(吉)3ボロチエンコ(哈)
▲女子百米豫選 一組1チエリメシナ(哈)一五秒三2楊學陵(奉)3侯俊義(錦)五秒二2李榮珍(安)一五秒六3王秀珠(哈)
▲女子六十米決勝 1金福(奉)九秒二2枝元照子(吉)3于維其(哈)
▲男子四百米障碍豫選 一組1石金英(奉)一分一一秒九2金元烈(安)一分一二秒二3橋爪武斡(錦)二組1任允誥(新)一分一二秒八2戴清和(奉)一分一五秒五3金潤一(安)三組1山下宗(錦)一分一四秒九獨走
▲女子走幅跳決勝 1楊學陵(奉)四米一八2李文儒(安)3佐々木ミドリ(哈)
▲男子圓盤投決勝 1トルビン(哈)四〇米三五2アンフイナゲノフ(哈)3信志傑(奉)
▲男子二百米決勝 1奉志剛(新)二五秒一2陳汝平(奉)3李士魁(吉)
▲女子八十米障碍決勝 1關成英(奉)一六秒二2陳麗芳(哈)3王美英(新)
▲女子走幅跳決勝 1、楊(奉天)四米一八、2、李(安東)3、佐々木(ハルビン)
▲男子走高跳決勝 1、馬(安東)徐(ハルビン)下倉(新京)吉野谷(ハルビン)張(奉天)以上五名一米六〇
▲男子鐵槌投決勝 1、石橋(新京)二三米一八(滿洲國記錄)2、于(錦州)3、李(安東)
▲三段跳決勝 1、田口(新京)十二米五八、2、張(奉天)3、吳(吉林)

▲男子得點 トラック 一、新京(六〇點) 二、奉天(四七點) 三、吉林(三五點) 四、安東(三一點) 五、ハルビン(三〇點) 六、錦州、濱江(八點) 七、濱江(三點)
フイールド 一、ハルビン(五一點) 二、奉天(三九點) 三、新京(二九點) 四、錦州(十七點四分一) 五、安東(十三點) 六、龍江(八點四分一) 七、吉林(七點四分一) 八、濱江(四分一點)

▲女子得點 トラック 一、奉天(三一點) 二、安東(一八點)
フイールド 一、奉天(三八點) 二、安東(三三點) 三、吉林(十一點半) 四、新京(九點半) 五、哈爾濱(二點) 六、錦州 三、ハルビン(一七點) 四、吉林(一〇點) 五、新京(八點) 六、錦州(三點)

三百年來家傳小兒強壯藥の白眉 かんの虫下し・胃腸病妙藥 長崎 健屋 肥兒丸 大連市浪速町 日本賣藥會社大連支店 滿洲一手特約扱店 各地主なる藥店にあり

質

株式ノ御用命ハ 大一證券 投資ノ節ハ幣店ノ必勝線ヲ御一覽ノ上賣買ヲ願上マス 興安大路四一四 電(2)二一六五

急告 小店員募集十三、四、五歲內地人に限る確實なる身元保證人を要す 老松町十二番地 畑園太商店

宴會 茶話會 商談に 種々の御會合に是非御利用下さい 仕出し出前は特にお談に應じます ダイヤ街 扇芳亭グリル 電三一五二九〇

事務見習 小店員採用 一、年齡十七、八才迄の小年 一、自筆履歷書携帶本人來談 新京興安大路五二〇 興亞印刷局新京支店 電話(2)一九九〇番

女事務員二名採用す 帳簿方、年齡を問はず本月廿五日午前中履歷書携帶本人來談あれ 新京日本橋八三 大信洋行新京支店 電(3)二五三三

宮內省御用酒 菊正宗 !芳醇な冷卸・灘の生一本を召上れ! 一升瓶詰二・八〇 姉妹酒「滿洲菊正宗」……發賣元(ダイヤ街)西村洋行 電話(3)二一〇一 五四五八番

キャピタル・キャピタル 21日—26日 廿一日より廿六日まで毎晩 興奮と感激のオリムピックを回想して 感激のオリムピック祭 毎晩變つた珍サービス! サテ!!どんな妙案が飛出しますやら 國都のオアシス ダンスキャピタル

Lester 1カーボン紙の自動裝置 發行簡易・迅速 2一回の記入により請求書まで完成 3二枚以上六枚まで複寫正確 4一枚毎にナンバー入 5時間・經費・勞力の節約 調査・記錄・頗る完全 6總鋼鐵製クロームオリーブ塗堅牢無比 永久的利益增大 7優美颯爽たる容姿は店頭を美化す 8精巧な器械による傳票發行は本邦に於ける創始

國產唯一 專賣特許 レスター連續傳票複寫器 代理店 北辰洋行 新京梅ヶ枝町三ノ二ノ六 電話(三)四九八五 (日本コレス株式會社代理店)

移轉御通知 弊院儀 開院以來多數患者の御信賴を受け遂に狹溢を感じ患者各位に多大の御不便をかけ居りましたが今回八島通七番地に入院室其他完備せる家屋に移轉致しました今後共宜敷御願ひ致します 新京八島通七番地(新京神社裏西通) 小兒科專門 古野醫院

皆樣の御食堂 滿員御禮
お江戶日本橋辨當
御子樣御辨當
日本橋ランチ
フランスビフテキ
松茸フライ
日本橋大上洋服店隣 日本橋茶房 電話 客用三一二八 三三二四番

妖魔往來

（挿上映 上演）桃川燕二演　内山征太郎畫

五七

お法律のほく〳〵喜んでゐる樣を見ると八郎もまた、我が事のやうに喜んで、
「……つて呉れるか、お法律は拙者に嫁し成程詫りむさ苦しい所を申かけられた、併し立派に御亭主もあり、お前と云ふ者の假にも聞だ、御眼は決して左樣な不義は致さない、それは安心して夫婦となつて呉れ」
「阿母様との隠し儀がないことなら私は喜んでお言葉に從ふのでございます」
「それでは、今夜にも祝言の眞似事……盃でもして夫婦の固めを致さう」
「アヽ旦那様、それは暫くお待下さいまし、此處は旅籠屋……旅籠屋で祝言は困ります、それに先刻此家の番頭が手前の名を聞きに來て帳面へ付けて参りました、其時手前は宇都宮八郎妹、お律と申してやりました、當家では手前を旦那様の妹だと思つて居ります斯うお約束が極つた以上は祝言は旦那様だとてお急ぎ遊ばす譯もありますまい」
「ウーム然うか」
「手前のやうな者でも女房にしてやらうと思召すのでございますから、いつ迄も旅籠屋住居をなさりはしないでせう、何うか旦那様どんな家でも厭ひません、一軒家をお持ち下さいまして手前と一緒にお暮し下さいます樣、手前は手鍋提ても旦那様のお側にゐるのなら、夫れで滿足して居ります」
「イヤ分つた、拙者とても江戸へ來たのは何れか家を構へる氣であつたので、デハ祝言は家を持つた上で致すとする」
—八郎は氣の中へ這入つて彼方でゐると同じ事だ、思ひ切つて一ッ旅籠に寝泊りしながらお志律に手出しをすることも出來ない、彼には餌が食いついてお志律の端に襲き身を隱すが立派な素性をもち間も相當にして來た人物、女を手込めにしても思ひを晴らさうと云ふ樣な氣は無い、其思ひを晴らすには早く一軒の家を持ち、チャンと盃事をしてからでなくてはならぬと考へ、其翌日から八郎家を探しに出た、當今の東京は借家は大の拂底だ、偶にあると家賃が途方もない高い、それでも樹の下や石の上には寢られないから止むを得ず借りる、高くても家が無がるから愈々家賃は上る、借家が統制的の施設を待ち樣になつたが、昔の江戸は當今ほど拂底ではなかつた、併し愈々借りるとなると隣に疑し隣にや長し、莫迦に大きかつたり小さかつたりで是ならばといふ家は容易に無い、一日中歩いてガッカリして歸つて來る
「家は有りましたか」
「イア見當らない」
「貸家新聞でも買つて御覧になつては……」
それは御當今の事だが……宇都宮八郎毎日々々家を探しに出た、恰度五日目の夕方神田の豐島町の方を探して戻つてくると、向ふから旅の陽氣の動を掛け商神の着物を着た男、高於折甲斐々々しく手には野州朝と印た一升德利をさげて急ぎ足に來たが、八郎とバッタリ顏を合した
「これは御師範代ではありませんか」
「オヽ汝は倉吉であつたな、此邊に住み致すと見ゆるな」
「旦那様は何時此方へお出向でございます」
「近頃參つたのだが、倉吉好い所で逢つた、汝の家は何れだ」
「手前も噂にをります時は小野先生に一方ならぬ御恩を受けましたが、江戸へ出まして小賣酒屋を始めまして、只今は櫻木町一丁目に店を出し、何うにか斯うにか暮してをります」

月賦販賣の便あり
何卒御利用を！
吉野町一丁目廿三ノ四
電話（3）六二五〇番
桐竹
原田箪笥店

靴鞄
各種
高級品……豐富
大長洋行
新京永樂町一丁目（ダイヤ街）
電（3）五五一三番

松茸料理
鰻 かばやき どんぶり
割烹 藪虎
日本橋通り
電話3-三四四五番

新高のキャラメル

新京日本橋通七ノ一
高田支店
新高製菓株式會社

首都著名歯科醫院案内

松崎歯科医院
本院—露菜町一丁目 電話（3）二四五六
分院—新京百貨店ビル 電話（3）六三五三

村上歯科医院
新京富士町三丁目（本田醫院跡）
東京歯科醫學士村上蔵 電（3）五〇〇二番

歯科片山医院
新京日本橋通（秋林洋行前入）
電話（3）二〇三六番

歯科亀川医院
新京祝町二丁目太子堂東角 電三—三八五八番
九州歯科醫學士 龜川一郎

高石歯科
新京ダイヤ街（永樂一ノ九）
歯科醫學士 高石英彦 電話（3）二九五九番

安利歯科医院
新京日本橋通り七八（電影院前）
電話（3）五六三二番

古知歯科医院
新京ダイヤ街（八島郵便局前）
古知靜岳
電話（3）四六五四番

萩原歯科医院
新京北安路六一二二（建和街角）
電話（2）二一三七番

清水歯科医院
新京露菜町一丁目十一
電話（3）二九三九番

松尾歯科医院
新京興安大路二六（電話（2）一四四六）
白菊町警官派出所隣バス停留

歯科菱刈医院
新京八島通り三八（舊加藤牧場前）
電話呼出（3）三七〇七番

富田歯科医院
新京興安大路六二六（郵便局筋向）
電話（2）一五五〇番

山崎歯科
レントゲン設備
新京中央通西公園前電話（3）五八〇三番

歯科早川医院
外科、レントゲン設備
新京錦町二丁目七 電話（3）三二九六番

本欄廣告一手取扱滿洲弘報協會營業課

明治（赤罐）コナミルク
榮養と經濟とを兼ねた國産唯一の母乳代用品！
牛乳、煉乳、粉乳添加料 ママーゲン（榮養素配合重湯素）の御併用をお奬めいたします
胃腸の弱い赤ちゃんにもよく消化出來るやう、諸成分を調整してあります。その上値段も、砂糖の入つた牛乳一合に相當するものが五錢の割合にまで引下げてありますから、牛乳代りに召上つて戴いても經濟です

東京・京橋　明治製菓株式會社

日本橋通
電（3）二一〇一
花園

株式 大一證券
八ノ命用御
校資ノ館ハ幣店ノ必勝線ヲ
御一覽ノ上買ヲ願上マス
興安大路四一四 電（2）二—六五

東明
料理
吉野町
電（3）二一一七

裳衣古新
切見物 大多 トヨ 豊ス 益 質店
三笠町三丁目一五
電3二七七七番

質

鎭痛 鎭咳
ネオペチナール
偽造品有り・御注意を乞ふ
各地藥店販賣
發賣元 奉天加茂町 金剛製藥奉天支店

廣告の御用は 電三—三三〇〇番へ

止瀉整腸新薬
糖衣 黒錠
アドース錠
適應症
一般下痢・皷腸・醗酵・急性下痢・急慢性カタル・胃酸過多症・慢性便秘・疫痢・コレラ・腸チブス・食餌中毒・藥物中毒等
装包
白錠 一五錠 ・二〇 五〇錠 ・五〇 一二〇錠 一・〇〇 五〇〇錠 三・五〇
黒錠 一〇〇錠 ・六〇 五〇〇錠 二・〇〇

發賣元 株式會社 藤澤友吉商店
大阪 大連 奉天 京城

プラチナ腕及提時計の値段は
内地では白金一匁三十二圓替を發表
（七月末に比べて約二倍です）
豐富な在庫品から懷中時計腕時計男女用共お好みのものが自由にご選擇が出來てその上値段が從前のまゝ故お買物には大變お德な絶好の機會です
從前のまゝ

近江洋行
大連市浪速町二丁目
電話 2二四四六
代表 2八四二三

PINES
パインミシン
商工省選定優良國産機
價格外國品の半値
滿鐵消費組合にて取扱て居ります
株式會社 パイン裁縫機械製作所
新京代理店 中山婦人服店
電（3）三七六五番

補血強壯
ブルトーゼ
各帝國大學病院指定常備藥
造血アウトホルモン
血液淨化・細胞賦活
食慾不振に
榮養不良に
疲勞恢復に
單味（一ケ月…）
アルゼン（一ケ月…）
キナドン（一ケ月…）
コアルヤ（一ケ月…）
【活動の源泉】
株式會社 藤澤友吉商店